時報

民國念三年七月十六日星期一

今天二張售大洋三分四厘

第壹萬零七百念八號

內政部登記證警字第三五一三號

中華郵政特准掛號認爲新聞紙類

陳炳記爲南洋煙草公司內部糾紛問題再問趙雲韶

昨報所載措詞閃爍答非所問惋惜萬分先生通知簡翁石君廣告雖爲先生與簡君相互間之事件正爲先生與簡君相互間之事件尤不宜暴露某公司內部糾紛問題而先生不惜揚以同吕器必須騰諸報章並自承在糾紛中爲與各方相見之人此何等事而可以兒戲出之以先生在南洋公司職掌之重發爲此駭世之言寧不能不負相當責任歟。忝屬南洋公司股東之一竊懷南洋公司乃屬人之恒情而今謂某公司係南洋公司乃自謂人手歟。詎知殊不知所爲手段之說定莫不有客觀事實爲根據如欲事證書之不竭卽證以先生覆文已不否認某公司爲南洋公司謂某公司糾紛爲非南洋公司糾紛 誰能置信鄙人在股東立場所不能已於言者惟恐當局挾營私盜賊之當局以先生係道之身苦節南操仍不免於與世爭逐推攻內鬨循環必演爲禍之烈初不自知其甚於洪 水猛獸也至若誰爲過緣誰爲戎首竊意除先生等之外知外實不能與社會人士以共知鄙人爲股東法益計誠不敢妄自菲薄必欲求水落而石出而先生必曰無法可以置詞斯誠事測高深意者有難言之隱或未至公開時期在前者則猶可恕顧如鄙吵者則遲以股東會期在祈勿吝賜教也顧佈區區言未盡意

東方雜誌 第三十一卷第十四號 (夏季特大號)

本誌復刊二週紀念贈送「國際政治經濟一覽」

「國際政治經濟一覽」計三百二十頁道林紙印布面精裝定價一元五角。凡在九月三十日以前，預定或續定本誌全年一份者，概贈一册。本年十月內出書。

中國財政經濟問題專號

東方論壇：蔡木花慘殺案 南洋僑胞對於祖國的切望……九誨 國鋤
威尼斯會晤與巴爾都東遊 留日僑胞又一批被逐回國……瓦輔 作舟

全國財政會議議決之重要原則……馬寅初
廢除苛捐雜稅與發展國民經濟……賈士毅
評第二次全國財政會議……千家駒
怎樣應付白銀大量流出後的危機……李權時
促進我國國際貿易的幾個先決條件……何炳賢
我國國際貿易統制之迫要……郭子勳
從國際政治上觀察中國經濟之性質與趨勢……李紫翔
通商條約中一個重要問題……鄭斌
我國內債之觀察……余英傑
四川田賦附加稅及農民其他負擔之眞相……朱偰
中國田賦之沿革及其整理之方案……任樹椿
整理田賦之我見……張柱
調查田附加稅方法上之一研究……張柏香
英美俄之石油戰與我國之國計民生……章鏡權

交子發達攷……傅安華
井田制度新攷……余精一
南京的菓鮮市(地方通信)……蔣國炎
四川之貨幣(地方通信)……梅心如
捐稅繁重與民族產業之沒落……許滌新
廢除苛捐雜稅問題……陳明遠
中國經濟衰落之歷史的原因……傅築夫
中國工業內在的癥結……梁潛翰
近年來中國之棉紗事業……馮牟義
國聯技術合作與中國經濟之前途……達生
設立中央經濟計劃局之建議……梁潛翰
蘇北荒地墾闢之我見……藺少英
經濟的政治與政治的經濟……徐伯圖
儒家的哲學思想……謝霄明

教育欄：
生產勞動教育的意義與事實……丁時
測驗運動與中國教育之改進……杜佐周
生理心理學的過去及將來……吳紹熙
民衆學校教職員待遇的調查研究……黃裳
介紹一個成人學習心理的實驗……喻任聲
蘇聯的學前教育……高構譯
美國鄉村成人教育的設施……趙演

現代史料：
中央造幣廠藏本失蹤案之經過……程瀛章
美總統獲得訂立互惠商約權……羅寶
意德二巨頭的會晤……東序

文藝：
鄉村一婦人……前羽
沒了豬的豬欄……伊凡
糖缸……荒公譯

東方畫報(影寫版)……六十五幅
荷花(周廷旭繪·三色版)……一幅

本期篇幅計四百頁較平常增加三倍零售每册四角預定半年以上者概不加價

本誌預定價：全年廿四册三元六角 半年十二册一元九角(郵費在內)

◀各地郵局均可代定▶

商務印書館發行

483

暑假修習英文翻譯之絕好讀物

英漢對照 名家小說選

WORLD FAMOUS FICTIONS

伍光建選譯

全二十種 現售預約 只收半價

訂購預約 立可取書五册 書名列下

精選十八世紀以來英美兩國最有名的作家二十人的重要作品，悉心漢譯，對照排列。編首列作者傳略，難解字句，均附註釋。

〔册數〕六開本二十册

〔定價〕全部十元

〔預約價〕全部五元

〔郵費〕各行省七角

〔截止期〕本年八月底

〔出書期〕先交五册餘書於七月底八月底及九月十五日各交五册

伽利華遊記(Gulliver's Travels) 作者 Jonathan Swift (1667—1754)是十八世紀英國散文時代一個傑出的作家。本書分兩卷：第一卷小人國形容有人形的渺小的可憐蟲居然要做大事，第二卷大人國形容大怪物忙於做小事；第一卷居多是諷刺人物，第二卷居多是諷刺制度。是孩子和成人都愛讀的作品。

二京記(A Tale of Two Cities) 作者 Charles Dickens(1812-1870) 是十九世紀英國第一大小說家。在他的許多傑作裏面，他自認這一本書爲最好。這書寫法國大革命時英京倫敦及法京巴黎幾個人物所做的事，所以稱爲二京記。書中人物逼肖自然，能不用各人的說話，而用各人的行事，以表現各人的性情。

阿當貝特(Adam Bede) 作者 George Eliot (1819-1880) 是一位著名的英國女作家。本書是她的最享盛名的一部傑作。有人稱維她說，自從莎士比亞以來，以這部小說爲最好。在這裏面，她以堅實的手腕寫善良的與惡的人類個性，最顯明的是女性的同情。

末了的摩希干人(The Last of the Mohicans) 作者 J. Fenimore Cooper (1789-1851) 是當十八世紀末葉十九世紀初葉，美國有名的浪漫主義派的作家。這一部小說敍1755年英法兩國爭北美洲土地的事。地點在哈得孫河與附近諸河之間，以土番安伽斯及當探子的英國人綽號「鷹眼」的爲主要人物，在描寫一些不可能的事變裏，將他的天才表現出來。

妥木琐耶爾的冒險事(The Adventures of Tom Sawyer)作者 Mark Twain 是 Samuel L. Clemens(1835-1910)的筆名。他在幼年時代很淘氣，及其成就，乃爲美國一位最饒於諧趣的作家。妥木(Tom) 和哈克(Huck) 在他的書裏。都是極其淘氣的孩子，對於作者自身自然有許多影射的地方。書中有許多俚語及字音不正的說話，不是當地人不能盡解，卻是極有趣味的。孩子們和成年人讀了本書會感到同樣的興趣。

樣本備索

商務印書館發行

中國瘋病醫院

本院創辦念餘年信譽昭著歷年由各省來院已經治愈者不知凡幾專治各種風濕筋骨癱瘓四肢麻木偏正頭痛口眼歪斜肝瘋中風半肢瘋大麻瘋勞瘋等症均用徹底治療並設救急根治

院址上海虹口東有恒路小菜場旁大律房電話五〇四六九

上海瘋人院

本院係中國瘋病醫院附設規模宏大設備完美專治各種神經病瘋癲神經錯亂偏心狂羊癲瘋癡呆神經衰弱心悸失眠等症特種療法日夜照料院址清淨花園寬大空氣清新住院尤爲相宜

醫務處 虹口東有恒路小菜場旁中國瘋病醫院院內 一 附住院章 郵五分

詞苑叢談 聖歎選批唐才子詩

吳江徐電發輯詞苑叢談凡詞中名作名句逸事綺情分類紀述可當小說讀是詞人不可不備之書共四册有光紙七角連史紙九角〇金聖嘆選而兼批唐人才子詩奇文雋語可與六才子並傳是詩人不可不備之書共六册有光紙九角連史紙一元二角

上海望平街 南京太平街 有正書局啓

虎可怕 疫可怕

速備太和藥房的急救時疫水；可保無虞。

霍亂吐瀉絞腸吊脚冷麻痧螺子午痧等一切流行時疫又特藥時霍痧

此藥水經本藥房研究配製歷年來獲救之人不可勝計誠有起死回生之力藥到病除之功 夏令常備既能自衛又可濟人

每盒裝四十瓶特價一元

上海四馬路中太和大藥房發行

明丹防疫避痧·消食化毒·人人宜備·

團體躉購 價格從廉

疫病可怕

日來天氣酷熱各處疫病盛行生命危險朝不保夕本藥房本利濟之旨所製急救時疫藥(即十滴水)用藥純正治霍亂吐瀉中暑發痧功效靈速久已著名誠居家必備旅行必攜之靈藥如慈善家躉購施送格外優待

尚有專合治疫防病藥品 衛生各種用品 清暑鮮藥 露等貨 不備載 敬祈惠顧選購

五洲藥房啓

中國企業銀行儲蓄部

民國念三年六月三十日止報告

資產負債表

資產項目	百萬	十萬	萬	千	百	十	元	角	分
庫存現金			五	〇	六	三	四	〇	七
存放銀行		七	一	四	九	六	九	九	二
定期抵押放款		九	三	一	一	六	〇	〇	〇
證券購置		六	六	五	〇	〇	〇	〇	〇
應收未收利息			一	七	〇	一	四	三	一
共計	二	三	七	八	七	七	八	三	〇

負債項目	百萬	十萬	萬	千	百	十	元	角	分
各種存款	二	〇	五	九	二	九	五	一	一
基金		二	〇	〇	〇	〇	〇	〇	〇
公積金			二	〇	〇	〇	〇	〇	〇
應付未付利息			七	七	〇	三	二	〇	三
本屆純益			二	二	四	五	一	一	六
共計	二	三	七	八	七	七	八	三	〇

證券購置表

證券	十萬	萬	千	百	十	元	角	分
二十年金融短期公債票面一百萬元均價六六·五〇	六	六	五	〇	〇	〇	〇	〇

定期抵押放款概要表

項目	十萬	萬	千	百	十	元	角	分
房地產道契押款	八	一	〇	〇	〇	〇	〇	〇
公債押款	一	〇	一	〇	〇	〇	〇	〇
本行存單存摺押款		一	九	七	六	〇	〇	〇
他行存單存摺押款				四	〇	〇	〇	〇
共計	九	三	一	一	六	〇	〇	〇

上列資產負債各款及各種財產均經查核無誤特此證明

會計師謝霖印

萬國儲蓄會啓事

玆因天時炎熱本會辦公時間自七月十九日起暫改爲上午八時起至下午一時止一俟氣候轉涼仍照原定時間辦公屆時當另行通告此啓

六朝文絜

此書爲許槤評選享金寶石齋臧版其文字上溯漢魏下及三唐源流文法古雅非常內分賦詔敕令教策表疏啓箋書序論銘碑誄祭文之類莫不備具凡研究文法者不可不備而該書字體整潔勁秀更非其他刻本可得比擬本局用以影印裝訂兩册羅紋紙定價一元五角宣紙一元二角

上海望平街 南京太平街 有正書局啓

私立上海小學 上海中學 上海幼稚師範 上海幼稚園

教育局立案 教育局立案 教育部備案 教育部備案 教育局立案 教育局立案

(招收)高中普通科·高中商科·初中·幼稚師範本科·幼稚師範專修科·小學·幼稚園·及嬰兒園各級生以上除師範專收女生外餘男女兼收均可寄宿本校等訓管嚴密功課認眞

(待遇)師範或高中商科畢業後得介紹各地任事

(考期)七月念九日上午九時

(報名)即日起

(章程)郵票三分

(校舍)花木繁茂空氣清鮮

(總辦公處)潘園

(校董)

上海私立三和汽車學校招收男女生通告

本校謹啓

復旦大學(招生)

大學部 (班級)文理法商院各系一年級男女新生及各級插班生(報名)第一次八月念三日至念五日第二次九月七日(考試)九月十一日在江灣本校

附屬中學

江灣高中部(前預科)(班級)高初中一年級男女新生及各級插班生(報名)即日起至七月二十日止(考試)七月念三日起在本校

實驗中學 (班級)初中一年級上下學期二三年級上學期高中普通科商科一二三上下學期(報名)七月十八日前在江灣本校二、南京路抛球場一七二號復旦同學會三、西門大吉路市教育會四、西門上海銀行內中學教職員聯合會(簡章)函索附郵一分

小朋友畫報

第二期出版了

每月一日·十六日出版

本刊選材的範圍很廣，凡幼稚教育上應有的各項科目，一律包含在各種兒童容易體驗得到的故事中，並且用簡明的圖畫來表達，輔以淺近的文字，使兒童們能夠自動的閱讀。至於選材的標準，則以助長兒童身心的健康，並能培養優良的習慣，啓發生活的常識爲標準；又跟着時令的變遷，隨時採納應時的材料，使兒童們明瞭自然界對於人類生活的影響。每期特編一欄給讀者的父母及教師一則，那是貢獻指導兒童閱讀各該期的方法。全書文字淺顯，圖畫生動，設色鮮明，印刷精良，實爲幼稚兒童的恩物，家庭教育的利器。

定價表

零售每册八分	預定		郵費		
	半年	全年	零售	預定	
	十二册九角五分	二十四册一元八角	每册半分	每册另加	國內及日本不收郵費香港澳門每册另加二分國外每册另加五分

廉價期內 概售九折

中華書局發行

本年七月一日創刊

創刊號贈送試閱不取費

請函上海靜安寺路中華書局推廣部索取

(甲268)

兩年前王人美送給鄭應時的一張照片・老宗・不是値得紀念的嗎？

國產影片比賽揭曉

有聲片「姊妹花」第一
無聲片「人生」第一

◎南京十五日電、中國教育電影協會、前假教部舉行第三屆首次常務理事會、出席陳立夫張道藩等、議決案如下、㈠第二次國產影片比賽評判案決議有聲片第一「姊妹花」、無聲片第一「人生」、得名譽獎者「黑心符」「歡喜冤家」、「女人」㈡代辦監事會互選常務監事案、推楚傖蔡元培朱家驊三人當選、

數一數看

三六一十八……

（阿Q）

從・要是・好像・也可以・但是・畢竟

從我們的「皇帝」和野貓的結婚，我才明白戀愛是無國界的。

……

從艾霞的自殺，我才明白現實的社會不能令人滿意。

……

從羅明佑的出洋，我才明白中央也在注重電影事業。

……

要是電檢會不派杜庭修赴荷萊塢監攝「大地」內景，恐怕「大地」一定有辱華的地方。

……

要是干瑩不跳出這黑暗的電影圈，恐怕她一定會同艾霞一樣的結果。

……

要是尖妹妹不下嫁長腿陸，恐怕尖妹妹到現在仍然在火山上拖車？

……

好像是做女從業員的人，都要拿「離婚」來抬高自己的身價似的。

……

好像女從業員們，都要拿做舞女來改換她們的口胃似的。

……

好像袁叢美並未和薛雪雪沒有發生過什麼關係似的。

……

也可以說梁氏三姝做控案是一件笑話。

……

也可以說何非尖打打孟君謀是一件笑話。

……

也可以說袁薛訂婚是一件笑話。

……

但是「硬」怕「軟」。

……

但是「女人」一値錢。

……

但是「第三種人」可憐。

……

畢竟不要說公正話。

……

畢竟不要做武松。

……

畢竟你是青詞德第二。

聽說是「堂堂總督夫人與賭棍有染！」「俠友」，今日在大光明演出、（克拉克蓋博・威廉鮑爾・茂娜洛埃）

月裡嫦娥牌滅蚊香

月裡嫦娥牌滅蚊香・配合方劑・推陳出新・一切依據科學・故功效亦得靈驗・其濃列之香氣・蚊蟲嗅之・無一倖免

請注意下列珍貴獎品

請將蚊香盒蓋商標部份剪下三寸見方於背面塡寫姓名地址在九月卅日前寄交本公司或就近指定經售處除當即由該經售處面贈本牌牙粉外尚有下列之珍貴獎品

第一獎五個各得價值二百元之無線電收音機一座
第二獎五個各得價値五十元之攝影機一架
第三獎十個各得價値二十元之攝影機一架
第四獎廿個各得國貨公司禮券十元
第五獎卅個各得大號嫦娥霜一打
第六獎四十個各得大號白雪半打
第七獎五十個各得二號永字鉄水袋一只
第八獎六十個各得二號嫦娥香皂一打
第九獎七十個各得二號白雪一瓶
第十獎一百個各得132嫦娥牙膏一支

爲數愈多而得獎品機會亦隨之增加絕對不受限止

各埠各廣貨號・各藥房・均有售・

上海永和實業公司出品

發行所上海老北門門市部江西路五馬路口

女明星日記（九）

（映雪）

四月廿五日

莫君今早來找我，似乎預備要同我傾談什麼似的。但來時我已整裝待行，公司派汽車來接我去拍戲。莫君說他要同我去參觀影場，我拒絕他說：等到有大佈景時再去參觀好啦，他就走了。在事實上，我那裏可以同他並肩而坐的開車到公司去呢？不要給人家說了無數的閒話嗎？

上午拍了一些零碎的幕面。中午由公司預備飯菜來，導演先生說：「這裏的飯菜不好，我請你吃大菜好嚟。」於是我們便一同出去，坐一路公共汽車到北四川路新亞酒店，席間他對我發了許多牢騷，說是公司裏經濟十分恐慌，物質上缺乏得很，以致片子拍了樣樣打折扣，以致沒有什麼可觀好成績，言下似是十分的灰心。

隔座幾個西裝少年拚命地望着我，並且交頭接耳的談看，似是認得我是誰的樣子。

下午在家無事，寫了一篇短稿寄給時報，許久不寫稿了，似乎生疏了不少。

打電話到明星公司找徐來，她不在那邊，後來打到胡蝶家裏才找到了。她說：「你爲什麼許久不來玩，我們在這裏開一個小茶會，你來加入嚜？」我說：「我們小演員，怎可以同你們大明星一道玩呢？」她說我挖苦她，後來我因爲身體很倦，就在家裏睡了午覺，沒有出去。只向徐來要求借我幾個新的留聲機唱片，她答應一二天就送給我。

晚上張君美君帶了一個姑娘來找我，要我一同去大滬跳舞，我便易衣同出，那女的短小身材，樣子也不錯。據說是莫君的女友，但莫君卻推說是張君的，叫人莫明其妙，我也不去調食眞像了。

在跳舞場逢到藝華導演鄭應時，他引我去他座上去，同座有高占非夫婦和一個短小精悍的少年，經他們介紹才知道是聯華的導演吳村。我說「久仰久仰。」後來同應時，吳村，和高占非各跳一次舞。才回到原座位去。

影院	片名	時間
卡爾登	救國之王	五時半　九時一刻
大光明	俠友	二時半　五時半　九時一刻
國泰	神秘的試驗	三時　五時半　九時一刻
巴黎	春波艷影	三時　五時半　七時半　九時半
東南	尋子遇仙記	三時　七時一刻　九時一刻
光華	怕羞爲情	四時　七時　九時一刻
榮金	姊妹花	三時　七時　九時一刻
新光	歌舞龍馬俠士	三時　五時半　九時一刻
辣斐	鋼城俠客	[illegible]
山西	浪子歸來	三時　七時　九時一刻
東海	良宵	二時　四時　七時　九時一刻
北京	王先生	二時半　五時　七時　九時一刻
大上海	紐約之夜	三時　五時半　九時一刻
虹口	叢林怪人	[illegible]
天堂	海上閻王	三時　七時　九時
黃金	福爾摩斯偵探案	[illegible]
百老匯	母性之光	[illegible]

時報播音講稿欄

職業英語

VOCATIONAL ENGLISH

（周樹青編）

第七課 Lesson 7.

七月十六日晨六時三十分下午五時三十分講

（永生廣播電台週率一〇八〇）

TRAVELLING.(1)

When I travel I generally(2) go by train. For example,(3) if I want to go from Shanghai to Nanking, I make my way to the railway station(4) and get my ticket at the booking-office.(5) The money which I pay for it is called the fare.(6)

The ticket inspectors(7) punch(8) my ticket at various places on the way; and, finally,(9) I give it up to the collector(10) on my arrival at Nanking.

㈠旅行
㈡通常
㈢譬如，樣子
㈣車站
㈤售票室，票房
㈥票價
㈦稽查，查票
㈧剪票，軋票
㈨最後，終了
㈩收票員

影界新發展

國强將與影評人合作

確息，影評人及復日劇社等將與國强影片公司合作製片聞由復日劇社首先起意，聯絡海上各報影評人及各劇社著名話劇演員進行，與國强合作，前日曾致函國强公司商議，（原函內容不詳），國强經理紀範之及主要人員趙英才等均表贊同，覆函後，雙方業經晤面數次，影片人方面並將製片計劃書一份交公司方面，雙方均進行甚力知者亦期望甚殷，所待者則國强方面須招開股東及主要人員會議，完全同意後，始可成爲事實，此舉如果實現，誠爲影界一別開生面之新發展也。（張南投稿）（通訊處閘北大統路保安坊十九號、（卻甜））

寫作秘訣

（阿芳）

「說教影評」的

㈠抄說明書（先看說明書，好知劇中情節。）

㈡研究「層」學（不是地皮層，而是人類層。）

㈢改造劇本（劇本認爲看不對的地方，應加以修改。）

㈣提倡技巧無用論（技巧是雕蟲小技，管他媽？）

㈤捧羅宋影片（金山，牛路之流，是說教電影的標準作。）

㈥抨擊美國影片（肉感大腿，是帝國主義者的麻醉劑，但「亡命者」除外。）

㈦攝譯東洋批評（如有懷疑或不懂地方，最好按照東洋電影雜誌的批評攝譯出來。）

㈧嫌殺「牛意眼」（祇要意識正確，製作人的贏虧是沒有關係的。）

㈨封閉×豐園（×豐園是黑店？）

影院	片名	時間
華德	人生	[illegible]
浙江	黑籍冤魂	[illegible]
南京	歐陸的秘密	[illegible]
萬國	狂流	三時　七時　九時
共和	雙荒遊記	三時　七時　九時
西海	伊台老板	三時　七時　九時
融光	鄧脫雪魔	三時　九時一刻
夏令配克	團圓	三時　五時　七時　九時
中央	全部白雲塔	三時　九時
明星	全部桃花湖	三時　八時
新中央	紐約街頭	三時　七時　九時一刻
九星	桂花律師	三時　五時　九時
卡德	六集女飛師	三時　七時　九時
金城	漁光曲	[illegible]
奧利	金剛	[illegible]
明珠	關東大俠	三時　七時　九時一刻
恩派亞	老玉梨香　斑假座	三時　七時一刻　九時一刻

郁養渠君玉照

請以科學方法治療瘧疾

瘧之爲病由於瘧鬼君尚信此讕言乎當然君不之信矣因爲瘧疾病源係由蚊啄傳佈經科學證明了無疑義但是科學亦曾證明由蚊啄佈入人體之瘧菌苟其人血液強旺充足亦不能生存而致病是則治瘧之成功與澈底方法無過於調補血液使之濃厚清潔強旺壯盛俾能消滅瘧菌於本體之中具此功能之藥韋廉士醫生紅色補丸奏效之例不勝枚舉即如最近江蘇蘇州郁君養渠亦其一也

郁君係蘇州大馬路五六三號長豐堤莊經理其來書云「鄙人近患瘧疾後乃面黃肌瘦胸滿脚痠頭暈心跳體弱神疲雖服各藥如奎納等品終不除根幸經友人周寶蟾君介紹服用韋廉士醫生紅色補丸服不多時即覺胃强力益不久諸症盡去身體復原瘧亦從不復發矣因特書此以誌謝焉」

韋廉士醫生紅色補丸統治血虧腦弱積食早老痛瘋脚氣婦科特症病後虛弱以及其他由血液或神經衰弱而起之各症無論男女老少均可信賴其靈效也　各藥房皆有出售或向上海江西路四五一號韋廉士醫生藥局購備每瓶一元五角六瓶八元郵力不取

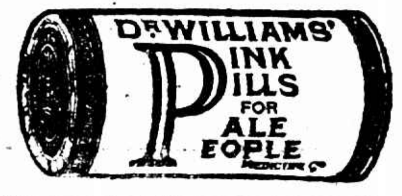

服了「月月紅」不必請郎中月經按時通臨經腹不痛

服了「女界寶」身體日漸好補血並調經效力真正靈

五洲大藥房發行

上海及各埠

現代牌香烟

是現代香烟界的最高標準

是現代香烟界的最新權威

現代牌的品質壓倒一切

現代牌的價錢打倒一切

香味有一種甜蜜的温馨

會使你感到妙趣

裝璜好似一朵美麗的鮮花

會使你見了心醉

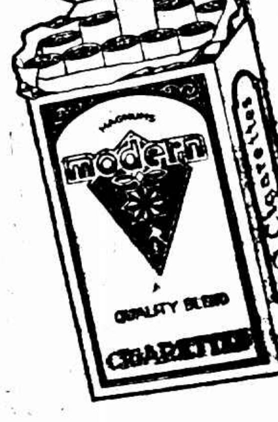

諸位注意

吸了好烟

還有贈品

祇限上海

每包售銅元十五枚

十支空殼	壹只換上等洋火壹盒
	九只換國本肥皂壹塊
	十五只換大號毛巾壹條
貳百支盒蓋	弍只換國本肥皂壹塊
	四只換上等毛巾壹條

其餘贈品繁多不及備載

上海永泰和烟草股份有限公司啟

全國無綫電台廣播節目

全國廣播無綫電台（以週率爲序）甲本埠

名稱	呼號	週率	電力	電話
[illegible]	XQHE	1460	1000	[illegible]
[illegible]	XLHQ	1440	80	80567
[illegible]	FFZ	1400	250	22105
[illegible]	XLHK	1380	15	95156
[illegible]	XQHD	1360	120	93860
[illegible]	XHHR	1340	100	68842
[illegible]	XHHY	1240	100	85663
[illegible]	XLHN	1120	50	12334
[illegible]	XHHS	1100	100	93859
[illegible]	XHHJ	1080	250	94020
[illegible]	XHHH	1040	100	90066
[illegible]	XHHG	1020	100	90661
[illegible]	XMHQ	960	500	84212
[illegible]	XHHV	880	100	81008
[illegible]	XHHD	860	50	13661
[illegible]	XHHA	840	150	74399
[illegible]	XQHB	820	80	83017
[illegible]	XLHJ	760	22	82552
[illegible]	XHHB	740	50	22911
[illegible]	XLHC	720	15	23056
[illegible]	XLHD	720	30	15924
[illegible]	XMHC	700	500	31234
[illegible]	XMHA	600	600	34433
[illegible]	XQHA	580	250	[illegible]
[illegible]	XLHB	560	25	10984

全國廣播無線電台（以週率爲序）乙外埠

名稱	呼號	週率	電力	地名
齊魯大學試驗電台	XOCL	1500	7.5	濟南
大潤電台	XGDZ	1470	10	常州
久大電台	XGKL	1440	10	蘇州
亞州廣播電台	XLHA	1360	50	杭州
沙氏電台	XGSA	1335	5	江陰
武進縣黨部電台	XGWT	1330	15	常州
江蘇省立教育學院	XLWT	1310	50	無錫
黃金電台	XLIA	1300	15	寧波
大有電台	XDYF	1270	15	蕪湖
仁昌電台	XHTG	1240	7.5	天津
參德堂電台	XLTCJ	1210	15	嘉興
南昌廣播電台	XGOC	1150	500	南昌
金山民眾教育館電台	XGEK	990	7.5	洙涇
浙江省廣播電台	XGOD	977	1000	杭州
時和綢莊廣播電台	XLCH	970	100	無錫
北平廣播電台	XOPP	952	500	北平
山東省會電台	XOST	857	2000	濟南
香港電台	ZBW	846	15	香港
天鳴電台	XGTM	840	15	常熟
宏波電台	XGP	696	500	青島
雲南省廣播電台	XGOY	698	500	雲南
中央廣播電台	XGOA	660	75000	南京
廣州市廣播電台	XGOK	677	1000	廣州
太原廣播電台	XTOY	652	500	山西
潞河中學試驗電台	LUHO	666	20	通縣
廣東專門學校試驗台	XKRI	1071.4	15	廣州

中華
週率一二六〇 電力一〇〇 呼號XHHU 電話九二六一五

上午 商情 唱片 下午 商情 唱片

中西
週率一〇四〇 電力一〇〇 呼號XHHH 電話九四〇二〇

上午 氣候 新聞 唱片 下午 故事 ……

建華
週率七四〇 電力五〇 呼號XHHB 電話三一二五三

快樂
週率七二〇 電力三〇 呼號XLHD 電話三三〇五六

明遠
週率九六〇 電力一〇〇 呼號XHHF 電話九四四四八

利利
週率一二四〇 電力一〇〇 呼號XHHY 電話八三八四二

友聯
週率八八〇 電力一〇〇 呼號XHHV 電話八四二一二

亞聲
週率一一二〇 電力五〇 呼號XLHN 電話八五五五三

安定
週率八六〇 電力五〇 呼號XHHD 電話三一〇〇八

市音
週率一三四〇 電力一〇〇 呼號XHHR 電話三三九九三

富星
週率九二〇 電力一〇〇 呼號XHHX 電話八三四一六

元昌
週率一一二〇 電力五〇 呼號XLHM 電話八二九八五

華僑
週率七〇〇 電力五〇〇 呼號XMHC 電話一五九二四

華東
週率一三六〇 電力二〇〇 呼號XQHD 電話九五三五九

亞東
週率一四〇〇 電力二二·五 呼號XLHJ 電話八三〇一七

佛音
週率一三〇〇 電力五〇〇 呼號XHMH 電話三五九六一

上午 佛學社念佛課誦 唱片

東方
週率一〇二〇 電力一〇〇 呼號XHHG 電話九〇〇九六六

國華
週率一二〇〇 電力一〇〇 呼號XHHN 電話九二三〇〇

永生
週率一〇八〇 電力二五〇 呼號XHHJ 電話九三八五九

華光
週率一四八〇 電力二〇〇 呼號XQHF 電話八三四六一

上海
週率一一〇〇 電力一〇〇 呼號XHHS 電話一〇三三四

福音
週率八四〇 電力一五〇 呼號XHHA 電話一三六六一

華美
週率一〇六〇 電力一〇〇 呼號XHHI 電話一九九〇七

同樂
週率七二〇 電力七五 呼號XLHC 電話二一一三一

華泰
週率五六〇 電力九〇 呼號XLHB 電話五〇八一六

華興
週率一二六〇 電力一〇〇 呼號XHHT 電話三一六三七

以上節目逢星期日不固定

新聲
週率一三六〇 電力一五 呼號XLHE 電話三三一〇五

久大業餘（蘇州）
週率一四四〇 呼號XGKL

天鳴（常熟）
週率八四〇 呼號XGTM

省立學院（無錫）
週率一三一〇 呼號XLWT

時和（無錫）
週率九七〇 呼號XLOH

國泰
週率一一七〇 呼號XHKT

大潤（常州）
週率一四七〇 呼號XGOZ

縣黨部（武進）
週率一三三〇 呼號XGWT

南昌（南昌）
週率一二七〇 呼號XDYF

大有豐（蕪湖）
週率六六〇五 呼號XGOA

中央（南京）
週率一一五〇 呼號XGOC

山東省會（濟南）
週率八五七 呼號XOST

富克令
週率八三三 呼號G F

齊魯大學（青島）
週率一五〇〇 呼號XOCL

宏波（青島）
週率九五〇 呼號XGGM

仁昌（天津）
週率一二四〇 呼號XHTG

潞河中學（通縣）
週率七五〇 呼號LUHO

北平（北平）
週率九五二 呼號XOPP

育英學校（山西）
週率一一九四 呼號XHPA

太原（山西）
週率一〇〇〇 呼號XOTY

雲南省（雲南）
週率九六七四 呼號XGOY

廣西省（廣西）
週率一〇七〇 呼號XGOE

廣州市（廣州）
週率六七七二 呼號XGOK

專門學校
週率一〇七〇 呼號XKRI

香港（香港）
週率八四五 呼號ZWB

福州（福州）
週率六五三五 呼號XOW

黃金（寧波）
週率一三一〇 呼號XLIA

亞州（杭州）
週率一三六〇 呼號XHHA

浙江省（杭州）
週率九七七五 呼號XGOD

容德堂（嘉興）
週率一五〇〇 呼號XAHY

縣黨部
週率一二四〇 呼號XGKA

新陸
週率七一四三 呼號XCML

湖聲（湖州）
週率七三〇 呼號XHGS

金山縣（洙涇）
週率九九〇一 呼號XGCK

各電台均需……本刊節目表以便利檢閱起見……節目如有更動……時報無線電社啓

無師自通

日語百日通

要學日語、日文嗎？要譯日本書、閱日文報嗎？要短時期精通嗎？

此書：係專家用百日必通新法編成　從字母教起至能說日語譯日書閱日報爲止　百日成功　否則退書還洋

附設　利利電台　無線電機　包能自習成功

今晨起　無綫電播講照書

洋裝一鉅冊　計三二〇頁　特價九角　外埠函購寄費加一　成郵票十足收用　定價一元二角六分

總發行所　上海棋盤街　百新書店

本埠分銷　四馬路　世界書局　現代書局　大東書局　中華書局……

外埠分銷　南京　北平　杭州　天津……

耀昌醫療器械號

維續舉行　廉價一月

本號自製造國貨醫療器械以來已歷十有五載　荷全國醫界熱烈贊許　出品如鹽水注射器燒瓶燒杯量杯量筒漏斗濾器水管沙濾缸等品質堅固式樣精美　茲為顧全醫界便利採用起見　特舉行維續廉價一月　自七月六日至八月五日止　如蒙光顧者各貨一律照最新價目再打九折　兼因日來天時酷熱氣溫百度有零　而本外埠各時疫施診醫院皆提前設診　所以醫療器械需用至要　凡慈善團体採購者一律給與九折以示優待　外埠函購以郵戳為憑　一月為限

地址上海派克路中　電話三四三六號

虎出柙矣　速準備抵抗

連日異常酷熱綿延不減　爲數十年來所罕有　若遇地方狹隘道路污穢飲食不潔任何一者皆足以製成霍疫虎列拉　即隨時隨地有發生可虞　猶猛虎出柙莫之能禦　撲滅之法惟有速備至聖水防範未然　而免相率受害

至聖水問世已二十餘年　專治時疫急痧霍亂吐瀉等症　救活同胞何止萬千　其功效之靈驗藥力之神速不言而喻　凡遇上列各症輕者半瓶重者一瓶立可起死回生　居家行旅工廠店舖慈善機關均宜購備以濟急需　便已利人功德至大　另售每打一元　批發格外克己

總發行所　四川路三和里口　震寰藥廠謹啓

送遺洩　勿藥自療法　龍虎丸證書

上海殯儀館　法界徐家匯路（楓林橋東）　電話七二二二一

老德記汽水　牌子老　貨色好

無錫法院批示　准緝辜仁發

無錫訊、轟動一時之辜案、李自李淑芸李母芸女向本邑法院提出反訴並附帶控辜重婚後、法院一再票傳辜仁發李淑芸母女開庭審訊、但辜始終未曾到案、李淑芸母女因見辜仁發屢次不能遵傳到案、遂於日前依法具狀本邑法院檢察處、要求准予通緝、檢處據呈後、昨已掛發批示云、具狀人李劉氏等狀一件、訴爲辜仁發誣告圖親屬反訴重婚等案、被告迭次抗傳、請予依法拘緝由、狀悉、查此案前以被告辜仁發屢傳不到、業粹本處呈奉江蘇高等法院首席檢察官令批、准通緝、仰即知照、此批。

竊聽講書　砍傷電車司機人

無賴出而干涉　卒甚流血

◇……先後拘獲多人　實屬被應解地方法院……◇

向在英商電車公司充任五一八號司機之江北人張寶旺、家住法租界普恩濟世路松德里平房內、妻許氏、生有一子名小可子、於本年五月三十一日下午九時許、張之岳母許氏挈領外孫小可子至南隔壁萬春茶館門前、

遊玩　適該茶館內有人講書、許氏即站立門外靜聽、當由該地無賴周小康子出而干涉、謂此處非進內泡茶、不能在外竊聽、以致雙方爭鬧、許氏返家、周即追蹤而至、其時張妻聞聲出外解勸、並向周

道歉、且言我母由鄉來滬、願泡茶賠禮、當由萬春茶館之曹萬高趕來勸散、嗣張寶旺公畢返家未久、即有周之同黨蔡寶寶至張家、約張出外說話、乃張隨蔡出外行未數武、不料周等即

預伏附近、見張到來、不問情由、上前扭住、並由同黨高順福（綽號小塌餅）及劉五等各出刺斧鐵棍、將張砍傷、若輩見目的已達、一哄而散、張即報告捕房、飭探先後拘獲周小康子・高順福・劉五・曹萬高・蔡寶寶・鄧小麻子等六名、帶入捕房、前日

解送第二特院刑八庭、先由捕房律師稱、各告訴人被毆地點、係在內地、請求將被告等移送地方廳訊辦、當由邱推事向被告等略詰一過、遂諭案屬地方法院受轄、着將被告等移送地方法院審判

晴天霹靂　擊斃鄉民

吳淞西北寶山縣境潘塗鎮小朱家宅農民朱雲寶、三十九歲、有良田百餘畝、家道小康、前日下午天氣炎熱、朱於家中剛自外出、欲赴鄰家宅品茗、離行至離家半里許、途中忽聞天空霹靂一聲、朱即應聲倒地、觸電身死、一時觀者頗多、咸以晴天霹靂、擊斃人命、詫爲奇事、旋由朱之家屬得悉、將屍體抬回家中、昨日收殮、已滿身焦黑云、

積欠贍養費　訴請離異　指夫有毒　被告要求夫妻同驗

寗波路同和里慎源錢莊夥甬人吳振祥、於民國十四年憑媒娶同鄉女子李碧霞爲妻、結褵之後、初尚相安、迨至民國十七年、雙方忽爾反目、動輒爭鬧、形如水火、非吳一出不歸、即李憤而自去、至前歲七月、李向第一特院提起訴訟、謂吳遺棄、當經法院判決着吳按月給付撫養費六十元、詎吳每屆付款、遷延不付、近已積欠八月、李以來日方長、爲斷絕葛藤起見、特對吳提起離婚之訴、謂吳除遺棄外、尚患有梅毒、原告已被傳染、實屬不堪同居、請求准予離異云云、前晨傳審、被告不到、延律師王培源代表、以梅毒係原告傳染、如欲檢驗、應將兩造同驗云云、問官旋向原告訊問一過、諭候改期再訊、

任忠裕發明　膠木電氣用品

確有避免觸電之危險　准備實業部專利手續

上海徽寧路五十二號、任萬興膠木製造廠廠主任忠裕、費多年之心血、悉心研究、發明以膠木製造各種電氣用品、所用附屬鋼件、完全國貨、出品式樣新穎、質料堅固、雖受雨水潮濕、絕無生銹之弊、故色彩光亮如晶、而其特長之優點、能免觸電之危險、現已將各種出品發售、頗得各界人士之熱烈歡迎、並得上海市公用局、電力公司、華商等各大電氣公司、均一致提倡採用、故該廠偉大之國貨新出品、確爲電氣界上驚人貢獻、爲國貨界中錦上添花、……

總經理任忠裕君小影

協理湯文淵君小影

……吐氣、該廠爲各界接洽便利起見、設總發行所於三馬路同安里五號、並聘任湯文淵爲該廠協理之職、湯君經驗豐富、辦事幹練、將來該廠營業之發達、定可預卜也、……以資介紹云、

但知其姓丁　新江天蹈海

寗波訊、行駛滬甬間之新江天輪、於十一日下午由甬開滬之際、是日下午二時許、有搭客一人、駝背跛脚、衣白紡綢長衫、文質彬彬、年約四十三四左右、操餘姚口音、匆匆上輪、由該輪茶房方阿德招待、趁三台格外舖位、該人面色慘淡、鬱鬱寡歡、自稱姓丁、買票後、並給茶房小帳洋二元、此後未見發言、至晚間九時許、進稀飯二碗、十時始畢、深夜二時、茶房方阿德奉茗至榻、不見其人、疑竇頓生、初以爲出去如厠、乃久未見回榻、徧尋無着、後在榻下發現直貢呢鞋一雙、想係蹈海自盡無疑、查該客無所遺物、祇小皮匣一只、內儲鈔洋一元、角洋八角、銅元三枚、白綢長衫、小毛巾紗巾各一條、現在該帳房、待家屬來領云、

美僑向張學良訴追欠款案　駁回中止訴訟之請

～第一特院承辦推事莫潤華～

豫鄂皖三省勦匪副司令張學良、被美僑馬克敦向第一特院訴追欠款、張氏特延律師具狀聲辯、謂不受管轄、請求中止訴訟、業經問官諭候裁奪、已誌時報、茲悉被告張學良之聲請、現已由承審推事莫潤華予以駁回、並着其負担聲請費用、

至　馬克敦訴追之款、尚係張學良任東三省邊防長官時建築長官公署之費、數額約有二十餘萬、自東北被日本侵佔、張氏移駐北平、長官公署既非我有、則關於該公署一切未了之事、亦難顧問、及至去歲、張氏下野、來作海上寓公、息影法租界、

當　時即有西人名漢門者、延律師向第二特院對張起訴、適張已出洋、經第二特院對於如何傳達手續慎重考慮之下、決予公示送達、期滿之後、張仍未投案、該院審理結果、認爲無管轄權、以原告係美人、遂將案移送第一特院受理、

但　張本人雖始終未到、其所延之律師、於第二特區地方法院所爲之公示送達及移轉管轄、皆以係不合法、業向南京最高法院提起抗告、今因第一特院已予受理、故張之律師又向該院請求中止訴訟、謂張既已向最高法院抗告、在未奉最高法院裁判之前、應予中止訴訟程序、因下級法院有受上級法院判決拘束之義務云、

茲　莫推事將其聲請駁回、則係按民事訴訟法第一百七十八條之規定、訴訟全部或一部之裁判、以他項訴訟法之法律關係是否成立爲據者、法院得命在他訴訟終結以前、中止訴訟程序、本件聲請人與馬克敦爲求償建築費事件、係由第二特院裁定移送本院審理、聲請人以業經提起抗告等情、聲請中止訴訟程序等情、前來本院、

查　聲請人與漢門求償建築費一

小說　春城歌女（二五八）（李薰風）

第七回　剪葉成圭終身決一笑　遺書當藥片語值千金

說時候、業已由手臂上、脫下那隻翡翠鐲子來、丟在床邊上了。那連吉慶夫婦冒猛子聽她一說、相顧愕然、半晌、那連大奶奶才說出話來道：「啊！這隻鐲子原來是那位田大爺的呀！怪不得那位白大人要說值一兩千。這就是了、他如果送了你、你就牛受了他的罷、爲甚麼又要還了他呢？」那連玉環躺着發急道：「你們不是都願意我嫁了那位白大人麼？我若是嫁了那位白大人、那田大爺的鐲子做甚？人家拿着一兩千的東西、豈能夠白白的送人、送了我、當然不是平平常常的送。這一點點道理、你們難道就不懂了。」說畢、她賭氣一古碌翻身向裏、一聲不做了、這句話着實又使連吉慶夫婦一驚、他們這才算完全明白了。從這話上、連玉環算是說明這鐲子來歷了。立刻默然相顧着良久、那連大奶奶才又問了一問道：「環兒、你的媽媽爸爸都在這裏、你可不應撒謊、你倒底說一說、是怎麼回事、我們決不會怪罪你呀。」那連玉環見連大奶奶問三問四的囉唕不休、就又賭氣說了一聲「我不知道」。隨着她裝着睡了、一聲再也不響。那連大奶奶和連吉慶再要問、也問不出甚麼話來。他們夫婦手足無措的、暫且出來。那連大奶奶到了外邊、就張着兩隻手、對那連吉慶道：「我的一個人的大爺、你看這事怎麼好。那白大人不是想要我們的女兒麼？嘿！看看讓人家田大爺走在前面了、他們兩人若沒有甚麼說法、一隻價值千數的鐲子、就會套在她的胳膊上了麼？這再想想那孫鳳鳳向你提親的事、馬上便會前符後合的、簡直是那們一回事了。」連吉慶卻比大奶奶進步一層、早已參透了此中意義、見她着急、就啞然笑道：「大奶奶你別着急、常言道：瞧事瞧頭、聽話聽因、你啞摹啞摹女兒說話的滋味、自然就明白了。她不是說要把那鐲子給田大爺送了回去麼？這足見她已後悔、願意嫁這位白大人、她不願意再要那隻鐲子了。怎麼你還聽不明白？」

××××××××××

地球牌蚊香

含除蟲菊豐富、殺蚊靈驗、一夜燃點一盤、非常經濟。

上海　五洲大藥房出品　本外埠各支店各烟紙店均售

患鵞掌風注意

大蒜精　亞力山丁

腸胃病聖劑　有百利無一弊

大蒜之功。自古已著。中國醫書所謂除風邪。祛毒氣。溫補收。此皆因其含有大蒜精之故也。然自來大蒜缺點。㊀臭氣太重㊁成分過雜㊂煮熟則效減。今亞力山丁全由大蒜精製成。故其功效。確實偉大。劃一靈準。更非昔比矣。

主治　一切急慢性胃腸病　消化不良症　赤白下痢　腹痛　吐瀉　腸胃受寒等等　解菌毒　除邪穢　清熱　祛風寒　其效如神　舉世無兩　誠胃腸病之聖藥也

中國總經理　上海禮和洋行　本外埠各大藥房均有出售

一席素菜　只化一元幾角

食素之首要條件在清潔味美「冠生園素食」即此意義也　際此溽暑天氣　府上欲辦經濟而合於上列條件之素菜　請採辦下列之冠生園的素品

冬菇麵筋…每聽四角二分　辣油燜筍…每聽三角半　紅燒冬菇…每聽六角半　什錦醬菜…每聽三角半　再用唯一乾菜筍作湯羹　則一席素菜僅費一元八角餘而已　冠生園公司啓

痔　請用安那蘇以除

ANUSOL　既靈驗且安全

治咳驗方

梅林公司罐頭食品

番茄配司 鮮番茄 青豆 早種甜青豆 細粒甜青豆 辣醬油 美國式青刀豆 意式青刀豆 黃刀豆 櫻桃 桃子 生梨 枇杷 洋種楊梅 本種楊梅 川力沙司

甜珍珠米 酸黃瓜 花菜 冬筍 蠶豆醬 紅燒牛肉 茄喱牛肉 冬菇雞 茄喱雞 紅燒雞 牛尾湯 鳳尾魚 各種菓子醬 發酵粉

梅林番茄沙司
買一瓶送一瓶
新廠成立週年 特贈送二星期

每瓶五角三分

梅林罐頭食品有限公司

買一送一代理處

永安公司罐頭部	英租界南京路
先施公司罐頭部 南貨部	英租界南京路
新新公司	英租界南京路
海一齋洋酒食物號	八仙橋西首
美康洋酒食物號	靜安寺
美康分號洋酒食物號	憶定盤路 愚園路
福和公新號洋酒食物號	靜安寺路 西摩路
裕豐	天潼路
廣利	天潼路
公義	武昌路
全利	洒涇路
公益	天潼路
源泰西洋酒食物號	海格路
公和祥洋酒食物號	愛多亞路
衛生洋酒食物號	霞飛路
中國國貨公司南貨部	大陸商場
嘉泰南貨號	法租界茄勒路
老同昌南貨號	老西門
大來南貨號	大連灣路
瑞泰新南貨號	三角地小菜場
同泰順南貨號	西摩路
餘泰祥南貨號	金神父路
老大順南貨號	小東門
協記陞南貨號	高昌廟
正大南貨號	新閘路麥根路
鄭豐泰南貨號	派克路 愛文義路
洪盛南貨號	棋盤街
同吉南貨號	陸家觀音堂
鼎昌南貨號	巨籟達路
寶泰南貨號	寶山路
老同盛南貨號	老西門
全福公司南貨號	東新橋
利泰洋酒食物號	法租界大馬路 永安街
順泰洋酒食物號	虹口三角地
瑞昌洋酒食物號	虹口三角地
恆心公司南貨號	廣西路
全福支號南貨號	四馬路
大興洋酒食物號	霞飛路 福開森路口

地址

上海英租界河南路寧波路錦興大廈三樓三〇五號

電話九二七九七

青年店主用情專一
雖屬姘居 情同結髮
母命抗違到底 母寧死別生離…？…
同時仰毒 結果活了一人

甯朔婦人諸王氏、五十四歲、生有子女各一、長女已嫁與松江營類稅局主任書正宮爲室、但幼女平日仍居母家、次子名榮森、現年二十六歲、氏夫文德在時、曾以經營包飯作起家、積資頗豐、嗣文德故世、其子榮森即在甬市大碼頭地方、

獨資開設南星旅館

會有少婦王蘭英者、現年二十七歲、其夫顧某、向在松江耕耘度日、去歲五月間蘭英因田間收成不豐、家中經濟日趨窘迫、乃即乘車來申、投宿南星旅館、擬招尋薦頭店、爲人幫傭、時爲榮森所見、當因該婦雖係鄉婦、但

姿色秀麗

舉止溫柔、故一見傾心、備獻殷勤、乘隙勾引、蘭英因人、固亦有意、不久兩人即發生肉體關係、同居棧中、但未幾事爲諸母王氏所悉、當因榮森已經憑媒介紹、聘定浦東沈家弄沙船戶陸洪春之女爲室、故對於其子欲與蘭英

結合之事

當時曾表示竭力反對、且迫令榮森與蘭英離開、無奈榮森因熱戀該婦、以致對母訓言置若罔聞、其時諸所經營之南星旅館因爲連年營業不佳、虧折過多、無法維持、即告倒閉、後諸遂遷居於十六舖裏馬路恒興里新新衣莊樓上、並於本年春間與友人陸某在王家嘴角地方合資開設融榮商店、最近諸復將前訂

婚約取消

且與蘭英同居於花衣街七十一號屋內、其母王氏大爲憤怒、時偕長女前往該處、向榮森蘭英任意辱罵、吵鬧不休、誓非使其子與該婦脫離、決不罷休、惟諸因其母如此頑固、怨憤之餘、遽起厭世之念、乃於前日深夜十時許、外出購得雅片煙一元五角、携歸家中、燃火打成煙泡多枚後、

緊閉房門

先將煙泡四枚命其愛人蘭英吞服、繼即自取所餘煙泡用水吞服、復用手臂將蘭英後頸鈎住、同臥床上、緊閉雙目、靜待死神降臨、至昨晨二時許、兩人毒發呻吟、始爲同居聞悉、急趕來撬開房門、將兩人車送上海醫院、救治之下、蘭英因服毒較少、得慶更生、但榮森救治罔效、延至昨日上午十時氣絕殞命

寧波通商銀行副行長之繼室
鎮海口外招寶山麓投江遇救
篤信因果報應之說 自願捨身求雨 果能上格蒼穹？

鎮海訊、十三日下午五時餘、鎮海口外招寶山麓有一婦人、年約五十餘、服裝整齊、舉止大方、一望而知爲巨室眷屬、似欲登山禮佛、雇渡船一艘、

渡至上天竺

登岸、給付船資後、見其踽踽獨行、該渡船即行返棹、詎甫至中流、忽聞江面撲通一聲、見該婦已投江自殺、當即上前撈救、時有鎮海炮台通信兵多名、亦行經該處、紛紛涉水、帮同施救、遂將該婦救起、幸進水不多、神志尚清、盤問來歷、據稱係寧波中國通商銀行副行長

張性初繼室

張兼寧波恒豐錢莊經理、家住寧波西門外接官亭附近、家道殷實、本人平日茹素念佛、篤信因果報應之說、因鑒天久不雨、旱災已成、農民困苦不堪、自願捨身求雨、故於今晨辭別家人、託言赴招寶山進香、而在上天竺江邊投水自盡云云、當即昇送至上天竺尼庵內換衣調養、連夜用長途電話通知家屬前往領回、

古屋鬧鬼
三百餘年之定王府 新近易主
黑夜有人審案 連長梯半吃驚

北平訊、西單北大街虹瓦市十號、朗貝勒府（即定王府）爲明代時所建、粉牆碧瓦、松柏成林、迄今三百餘載、以年久失修、牆垣圮毀、磚瓦缺陷、且傳聞在明末李自成破城時、該府後院亦係殉難最多之一地點、朗後人因環境不佳、

潦倒不堪

前數年府將中松柏、盡皆售出、現以生活困艱、又將府址轉售於一萬某、得價十二萬元、此項買賣、現已成交、記者昨晤該府管事某、詳談該府鬧狐故事、聞之咋舌、茲略誌如次、府中房屋二百餘間、均已圮毀、亭台殿閣、雜草叢生、東面有樓、傳說已百餘年無人住居、府中人時聞其上有人審案聲、夜間又聞有人在樓上洗臉水、或吟曲、以故無人敢上、某年春、白崇禧部有秦連長、率隨從到府、秦即欲上樓、府中人阻之、謂

大仙

在上、秦不聽、持槍獨登、且上且罵、不意升梯甫及其半、即一個跟頭、打出丈以外、落於一大石上、俾槍則懸於樓旁樹枝上、如天然生就、牢不可拔、秦下樓後、並未受傷、詢跟而去、人有詢其所見者、則謂不能說、人亦不便多問、故秦其時所見爲何、迄今無人知爲何物也、又某夕府中夫役半夜出戶小解、時月明如鏡、寂靜無人、微聞樹林中沙沙作響、並有

腥氣

某轎夫肚、乃隱身以窺其異、俄見二武士押一異裝男子女子一人、作哭泣狀、匆匆上樓、不數分鐘後、即聞喊一聲、審問聲、動刑聲、但均不解、又約片刻、聲寂然、一老者騎一似黃鼠狼之物凌雲而去、如此異怪之事、時時所見、不足爲奇、現朗後人售此房、聞將以價之半興辦一學校、以作紛半世之消遣云、

父死母嫁孤女飄零
丈夫與叔公均不懷好意
欲鬻入娼門遭鞭撻傷害

杭州訊、少婦許玉簪（見圖）十八歲、餘杭籍、自幼抗溪塘許某之女、玉簪四齡時、其父因染疾而死、家中生計困難、其母不能安貧、琵琶別抱、隨帶玉簪而去、未幾其母亦嫁非人、終日生活困難、復將玉簪領與吳姓爲養媳、[illegible]莫命揭之姪維貴爲妻、該氏爲養費由紹興

周家姓庵

周業醫、家中尚有積蓄、故令莫命揭管[illegible]庵附近置有十他畝田、除按月酌量給予津貼外、並得資闢莫、光陰荏苒、近以周醫亡老病故、其子停止津貼、由伊揭取於上、以致命歸來源斷絕、加以農村破產、生活日艱、命偽漸漸窘境、詎上月初五日、維貴叔姪、將玉簪帶往滬上、寄寓四周路其戚所開之丁順興洋鐵號內、託丁介紹於絲廠工作、詎

滬市絲業

亦一落千丈、一時難找職業、維貴乃欲將玉簪押入四周路妓院充當妓、詎事爲丁某所悉、大爲不滿、力拒絕寄寓其家、以致發生口角、維貴不得已、仍將玉簪帶領來杭、命其赴中人行充當傭婦、玉簪不願爲傭、致遭維貴痛恨、於某日夜間、維貴與玉簪偶因細故、維貴叔姪兩人、竟將玉簪

用繩反綁

痛鞭交加、玉簪以長此以往、勢必生命不無

危險、故於本月五日潛行出外、投拱宸橋濟良所、嗣該所以玉簪並非被虐妓女、不允收留、將玉簪送入該管公安第八分局、由局員訊悉前情、備文錄具供詞解送公安總局轉送杭地法院檢察處、驗明有傷確實、傳集該叔姪兩人到庭偵審、將女送往婦孺救濟會留養、並加以醫治、近因玉簪傷重、在救濟會呻吟床第、雖由該會醫師醫治、但疾未稍減云

兩人死於水

▲滬西周家橋蘇州河內、昨日發現年約十九六歲之男童屍體一具、周身一絲不掛、顯係入河洗浴、不諳水性、致遭滅頂、奈無家屬、由地保人報由地方法院、旋派委雷彬章檢察官、率同官志明檢驗員等蒞場驗明、委係溺斃、驗飭地保收殮

▲泊於蘇州河內福建路橋下一〇七八號碼頭船上夥友秦秋根、前晚十一時、沿跳板上岸購物、黑暗中行走不慎、失足落河、因不及撈救、致遭溺斃、尸身已於昨晨六時、在附近河中浮起、由尸叔秦於祥報由水巡捕房准其備棺收殮、

流言可畏
市輪渡上 一少婦 羞憤投江

前晚八時、行駛春申線之市輪渡輪、由浦東春江碼頭載客駛回外灘、詎駛離碼頭後、忽有一少婦在渡輪外檔、縱身投浦、經輪水手朱炳海等切諸人浦中救起、同時適有海關水巡捕房水巡捕救起、帶至捕房、給衣更換後、訊據稱名[illegible]、二十三歲、海門人、母家住於浦東陸家嘴和豐里三一四號、自幼在日華廠做工、出嫁後照常工作、一月前被辭退、最近被人指我行爲不正、結有外遇、而廠內日人亦不許我住在工房內、故憤極厭世等語、捕頭即飭傳其母到來、將女領回解勸、

問家世 少女大哭
黑幕揭開 南方人 受愚 歎
所幸小開深明大義

宜興女子金小娥、二十一歲、姿容尚秀、本在鄉間隨父母耕種爲活、因其父母非常鍾愛、故猶未許字於人、本年三月間、忽有嘉定人王金元（又名阿二）者、向女家殷勤、以介紹赴滬作工爲由、誘騙來滬、寄居于滬西勞勃生路大自鳴鐘某成衣店樓上王陳氏處、

會有

滬西曹家渡五角場七十二號公和竹行內之小開顧有根、年已二十有四、急欲娶一賢婦、王金元與顧素識、王即遊通在顧處作工之[illegible]爲謀、將該女介紹於顧爲妻、言定之後、王即偕顧至女處相晤、並由王串通王陳氏偽充女之生母、由陳氏作主、顧見女姿色娟秀、且由其生母在此、遂亦信以爲真、願爲合意、當即言定禮洋一百四十元、至五月十三日舉行文定、設筵待媒、先送聘洋七十元、至本月四日、顧即將女迎娶過門、由王伴女送往之時、王猶向女云、現在介紹你入廠作工、此地竹行內之老闆娘娘、即係廠中之女工頭、

冒充

女之叔父、聲明是項婚姻、完全出於

至晚

顧小開向女盤問家況、說明之下、女即放聲大哭、知已受愚、乃顧小開悟受王之騙、立即函女父、女父於前日來滬、按址前往該行、與顧商議之後、正擬向王交涉、而王猶不知女父已來、尚敢前往該行、欲向顧取未付之禮洋七十元、于是[illegible]

爭吵

時適有派駐六區偵緝隊領班巫克忠、帶同探員吳以和等各偵緝員巡至此、由韓金兩人報告之下、當將一干人帶回六區、經邢區員分別審訊一過、以案關拐賣少女、昨特併解總局訊辦、

白濁白帶 贈送試服

保可斷根的淋藥！

▲負責根治斷根後始收醫藥費

▲淋藥專治白濁白帶●試服一瓶必效●萬試萬靈●茲爲宣揚功效計●不惜犧牲●讓時特送試服一瓶●倘試服一瓶無效●儘可退回第二瓶●奉還原洋●特出保單爲憑●功效偉大可知●每瓶二元●暫售一元

▲本醫社負責根治急性慢性五淋白濁●保可限期斷根●並出保證書●志在揚名●收費從低●有舖保者可俟斷根後收醫費●並可向工部局衛生處驗明已斷根後始收之●兼治睪丸炎（即陰囊中之睪丸腫痛）橫痃下疳等併發症●福煦路（成都路口西首）福明村念號淋病專家季鶴蓮醫社●九路廿二路公共汽車直達門診上午八時至下午七時

方愼盦 金針醫士

專治男婦一切內外雜症 寓福煦路東新橋西和樂里念七號 電話三三一七七 門診上午八時 下午出診

劉丁博士美齡室遷移
南京路山西路口中和銀行三樓

七月一日開幕歡迎參觀並有贈品 診時上午十時至正午 下午二時至五時半 擴充內容完整設備並舉行

雀斑除根藥發明二週紀念

限於五十人向費概收五元自本期起二元滿額恕不接受

寧寶丸
含鴉片毒質足以戕體
製造機關 無從查悉
搜查代售 獲十九家

市公安局前准衛生局函、以城內九畝地一帶各大小煙紙店競售寧寶丸、該丸表面主治氣喘咳嗽諸癆白損、五癆七傷、陽萎陰虧等症、其實內含鴉片毒質、得以代癮（即統稱戒煙丸）、該丸起初來自四川、近因本埠銷路極廣、以故暗中製造、雇用跑街、向華租界大小煙紙店兜售、惟

製造場所極爲秘密

並向各煙紙店聲明、如需貨品、祇須書一信投入某號郵政信箱後、當派人送貨、故迄未破獲其機關、文局長曾命令各區所通知各煙紙店、不准售賣寧寶丸、

乃各該店置若罔聞

前晚七時、經二區一分所所長沈振華密派大隊巡邏警分頭向境內侯家浜路六十一號同春祥煙紙店及方浜路四五八號吳磁才所開煙紙店等查抄、結果、共抄獲十九家、並搜獲寧寶丸無數、當將楊春泉吳磁才等十九人、經沈所長訊問之下、據楊春泉等同供、係由跑街送來代售、未悉其製造場所、請求寬宥、因案關售賣違禁品、從寬各處罰金十元了案、

天天土產公司

浙江路偷雞橋 電話九三三〇二

淨素松菌饅頭 每籠二角

平湖大西瓜 每元二隻 不甜包退

六角起送 電話購貨 隨接隨送

鄭福齋 冰凍酸梅湯 冰凍橘子水 長沙素菌油 長沙素辣油 每打九角 每打壹元六角 每打四元五角 每打四元八角

馬鈴浜瓜 每個不甜 三元包還洋

西瓜如需冰凍每隻加冰費壹角

營業時間 優待顧客提早營業 自上午六時半起至下午十一時止

會考不及格 湘女生自殺

◎長沙十五日電、省立第二中學女生孫莊、因會考落第自殺、

弟婦捲逃
阿姊中計 追回衣包
人失踪

海門婦人沈顧氏、與其弟顧殿臺之媳顧嚴氏（年廿歲）、同居於浦東老白渡東城家衖內首徐家宅、耕種度日、本年陰曆六月初一日亭午時、顧嚴氏乘伊夫顧殿臺因事回籍之際、捲物潛逃、當爲沈顧氏所悉、跟蹤追蹤、囑其同回、嚴氏倔強不允、當時嚴氏逗留在北徐家宅某小雜貨店、鄰旁人勸沈顧氏將追回之衣服一包先行攜回、嚴氏稍傾片時、隨後回家、不料沈顧氏回家候至傍晚、不見嚴氏歸來、心知有異、復返至北徐家宅、始悉嚴氏已遭毛秀章誘逃無蹤、沈顧氏情急、立報三區三分所報告、率飭派警將毛秀章拘獲、當以案關刑事、於昨備文將原被併解地方法院訊究

丈夫酗酒 婦人吞金

住居滬西武定路懷恩里九八號之紹興人于鴻良、前晚往法租界友人處飲酒、酩酊大醉、至今晨四時許始踉蹌回家、于妻嚴氏因夫最近在外日夜胡鬧、遂加規勸、致生衝突、嚴氏一時氣憤、遂生厭世之心、因背夫吞一金戒、希圖自盡、幸發覺尚早、急送醫院救治、將金戒打下、性命可保、

婦人自縊

南市陸家浜二七五號居民蔣和尚、向爲泥水匠、常州人、廿三歲、娶妻丁氏、廿二歲、夫妻感情頗洽、昨夜九時半、忽因細故發生口角、該氏竟怨憤自縊身死、經地保報告區警、並赴法院報驗、並由法院派員驗明、諭令尸夫備棺收殮、

浦東火警

浦東洋涇鎮東市張家灣居戶趙三松之柴間內、於昨日下午一時、突然起火、一時冒穿屋頂、不可收拾、當經三區二分所聞警、電知楊涇鎮救火會及浦東區救火會、各驅救火車馳往灌救、未幾幸撲告滅、計燬平房兩間、

鐵管救江浙

東垻既不准開、儘量竭力用有限不普偏之電力火力抽水及開放下游支港、無論如何、終不能救潮水不達各處之大旱、（松江潮水可到之處、田已龜裂）何勿向閘北水電公司或上海自來水公司商購十寸徑以上之鐵水管若干根、（數目可由專家定之）置於高淳之上垻下垻中、裝有開關、下游各縣會同建廳派人司其啓閉、查上海自來水每方寸常有卅磅以上之壓力、東垻水位、決不至無可節制、此次大旱、非特有關將來全國之財政、且將使全國精華之江浙、淪爲明末之陝甘、危機之甚無有過於此者、尚希中央政府及省政府勿以此惟一救江浙之辦法視爲地方問題、須從大處研究、更須從速處置也、

魯陝冀綏甘 五省又告雹災

◎蘭州十五日電、靖遠西和渭源隴西臨洮岷縣古浪武都永登榆中等縣、均遭雹旱兩災、致呈苗而不秀秀而不實狀態、省賑會應人民之請求、電請中央賑救、

◎南京十五日電、實部中央農業實驗所近據各地農情調查員報告、魯陝冀綏均有雹災、傷害農作物頗烈、又各地報告旱災者、計有蘇二十九縣、浙十縣、皖十七縣、鄂三縣、晉陝各二縣、及南昌福州、此外未報告者尚多、該所刻正積極研究旱災農作物救濟辦法、俟決定、即呈實部通令各省主管官廳遵辦、以資防治救濟、

福州兩日 死二百十七 霍橋兩小時死十八人

福州十五日電、日來奇熱、正午室內均在一百零八九度間、十四日霍橋二小時內死十八人、城廂兩日死二百十七人、

車隊長與班禪隨員 車中熱死六人 濟南又熱死十餘

◎濟南十五日電、濟熱十五日未減、有微風、又熱死十餘人、津浦車隊長葉壽元、十五日押車赴兗州、熱死、班禪隨員四十餘人、十五日晚過濟北返、沿途熱斃四人、又一人垂危、在濟下車、送入醫院後亦死、

徐州因熱浪太高 露宿赤膊解禁

◎徐州十五日電、徐海氣候奇熱、打破三十年來最高紀錄、徐城一隅、男女被熱斃者日有數十人、棺材店利市數倍、公安局因熱浪太高、對店員赤膊、街巷露宿、解禁一月、新生活促進會、亦令軍警糾察隊暫停取締市民衣整運動、四鄉秋禾連日多被驕陽晒萎、農民又在盼雨、

◎徐州十五日電、徐埠十五日仍大熱、時疫流行、日有倒斃、縣府已邀各界組夏令衛生委員會、防疫消毒、電衛生署請撥防疫苗、由各區院總動員救治、

浙省杭嘉湖金紹 五屬旱災嚴重 衢嚴處寗災情尚輕 溫台收成有望 省府召集杭嘉各縣長會議防旱

◎杭州十五日中央社電、省府防旱辦事處負責人語中央社記者、浙省目前旱況、以杭嘉湖金紹五屬爲最嚴重、衢嚴二屬、現有江山壽昌等二三縣已得雨可望稍減輕、處寗二屬、現向省報災者亦尚少、溫屬二屬、雨水尚調、收成有望、現省府當局一面極力以人力挽救、一面并期安定人心、省府並定十六日下午三時召杭縣嘉興嘉善平湖崇德海寗德清及餘姚上虞慈谿等縣縣長來省、會商錢塘江水引入運河及內河後、各縣稻田水量分配問題云、

永定河續漲水與堤平 河務局電省府告急

◎北平十五日中央社電、永定河水位、十五日晨九時竟續漲至十八華尺、南二段水面已與堤平、河務局除電省府告急外、並設法盡力搶護、

萬國儲蓄會 特獎號碼 請看今日時報號外

西班牙 降雪六吋

意法暴風雨 印度大水災

◎倫敦十四日路透社電、世界各地均有暴風雨肆虐之報告、意法兩國最近數日中因暴風雨死多人、損失難計、西班牙境內之氣候極爲反常、國內一大部份土地之農作物、爲暴風雨所毀、皮利牛斯山脈一帶、天氣嚴寒、降雪六吋、此實罕覯、印度境內亦有災情、據西讓拉消息、阿薩週圍三百方哩、有大水沖毀房屋、及糧倉多所、淹斃數百人、並牲畜無算、

平地泉水深五尺 平綏路中斷數日 無法修復

北平十五日電、平綏路卓資山山洪暴發後、八蘇木卡旗下營間一片汪洋、水勢湍急、平綏來往列車中斷數日、路局雖派工馳往修復路軌、但因水大、無法進行、局長沈昌、十五日午偕工機兩處人員赴平泉地視察、據路局公布消息、平地泉卓資山一帶、水災嚴重、平地水深五尺、山洪奔騰、來勢極猛、十五日晨據報、畢克齊車站土房全部倒塌、該路十八年曾發生水災一次、停車三十四日、今年水勢較十八年猶大、形勢可慮、

灤河水續漲不已

◎天津十五日電、灤河水盛漲不已、灤河橋已呈危急、北寗路局除派工前往防守外、並於十四日午派工程車駐定、以防萬一、各次客貨車經過該橋時、亦減低速率、

禮山被淹多處

◎漢口十五日電、禮山縣長急電稱、該縣山洪暴發、被淹多處、郎店夏店曖平口李家咀災最重、溺斃人畜甚多、

南漳宜城 水位高於城牆

◎漢口十五日電、范石生十五日抵漢、談鄂北水災慘重、南漳宜城兩縣水位高於城牆、村莊田禾盡沒、爲二十年後之浩刦、

開浚通江要口吸引江水 江陰黃田港決即疏浚 澄錫武三商會在錫會商 呈省廳

江陰訊、北門外黃田港、爲大江南北要港、關係農田水利船隻交通甚鉅、自民國十九年、縣長朱冷任內、即設計開浚、並組織黃田港疏浚委員會、第因經費無着、停頓至今、前由建設廳長沈百先來澄、親至黃田港察勘、認爲即須開浚、此次又遭旱災、數百萬農田、賴此港引江水灌入、即鄰縣無錫、亦需此港引水、江陰縣府三科科長崔華良、爲救濟旱災及開浚黃田港問題、晉省向建設廳長面陳、對於開港經費、本擬由縣方設法、預算經費六萬元、向農行籌借、以船捐作抵、後財廳以船捐劃入苛雜、不准徵收、開黃田港經費、致無着落、建廳方面現允設法籌措、開浚時爲一勞永逸計、決定改定直線、兩岸各留一閘、需費二十萬元、先定本月二十日測量、同時開浚黃田港、而南運河亦二十餘年未浚、該河與黃田港有共同關係、與蘇常各縣行旅運輸有關、決定運河亦須開浚、經費由縣水利費項下籌措、不敷由省建設費補助、開浚辦法、全用徵工、不日先行測量、規劃土方預算呈廳審核云、

無錫訊、本邑紳商各界、認爲救濟旱災唯一辦法、爲開浚通江要口、遂於日前電呈省府●建廳●財廳●民廳、要求迅速開濬江陰黃田港●常州小河口●常熟白茆港、經過詳情、曾誌昨報、常州商會主席林俊保●江陰商會主席吳澈央、特爲此事、即於昨日來錫、與本邑商會主席楊翰西●錢孫卿等會商開浚通江要口通盤計劃、會商結果、僉認應再電省廳明利害、要求先開江陰黃田港各口、由澄●錫●武三縣商會聯名電呈蘇省建設廳●財政廳●民政廳等各機關、現該電文業已擬就、在今晚即可發出、原電錄下、

三縣商會呈省廳電

報載鈞府爲救濟亢旱起見、特於本月十三日省府會議通過辦法、擬汀●湖兩源並加汲取、分灌通江通湖各水口、匯注運河、以便各處均有水可戽、沾潤萬一、而江陰通江列有蕭蒲港一口、具徵關懷民瘼、地方欽感、惟以江陰通江各口而論、實以黃田港爲最要、黃山江次之、蕭蒲港又次之、關係澄●常●錫●各縣水利甚大、至蕭蒲港口、似尚非其要、現在天旱已久、內河需水甚亟、行將伏汛、潮汐將至、內地灌水正可利用、擬請派員蒞澄、從速會同縣府、先就黃田各港分別擇要施工、根本固須全部疏浚、目前可先汲水入口、藉資內河挹注、而保各縣農田、至無錫離江稍遠、雖非全恃江水、然江陰能多進江水、即無錫可多保湖水、近以江陰各口淤塞、少進江水、以致無錫由太湖灌入內河之水、亦因江陰戽取、北流甚多、此可證以皋橋水流向北甚急、而無錫清水多抵澄境、可知湖水遠趨、江陰亦有日涸之虞、桑梓屬在地方、見聞較切、並由江陰吳君澈央・章君□賡、暨武進林君俊保等來錫就商、意見相同、用敢馳請鑒核、迅賜派員蒞澄、先就黃田各港會縣擇要施工、藉資農田灌溉、不勝迫切待命之至、

颶風中心向北前進 上海氣候稍涼爽 昨日最高溫度九八・一

徐家匯天文台報告、昨日天曇、氣溫已減低、東南東風、氣壓低而不穩、最高溫度九八・一、（較去年同日反低〇・一度）最低七八・三度、山東附近天陰、各地有陣雨或霧、東北風或東南風不一、長江以南及沿海、預測將有陣雨及涼爽之、揚子流域中部與東埠天陰而熱、東南風東北風北東北風、琉球島四週、因兩颶風將行而成一、向北進發、天氣惡劣、頗陷於旋風圈中、寶林塘（譯音）海峽之東氣壓極低、昨日下午二時颶風中心約在北緯二十六東經一三三度之六十哩周圍內、向正北前進、

米價高漲不已 米業訂購大批洋米

天無雨意、稻漸枯萎、旱災漸成、米價日趨高漲、以前積存無人顧問之洋米、日來亦趨活動、米業界絡續訂購已近十萬包、其價亦在九元左右、如十日內天再不雨、米價之升騰、恐無止境、甚爲可慮、故羣訂購洋米、以備急需、米業界領袖表示、糧食價格、長此高漲、影響貧民生計、擬即日開會討論辦法、呈請政府救濟云、

天旱水涸 內河輪船相率停駛 蘇杭湖嘉班停開 申湖班勉強維持

因亢旱水涸、內河輪船公司、已受極度影響、昨晨起、續有數處航線停駛、同時上海至湖州、雖傳停駛、卒以往來於該線旅客絡繹、各輪公司經會商結果、勉強減班開駛、詳情誌後、

蘇杭嘉湖繼續停駛

記者昨晨向北蘇州路內河招商局探詢、據該局帳房楊維德云、近日因內河水道乾涸、繼續停班者、有蘇杭班、（蘇州至杭州）湖嘉班、（湖州至嘉興）蘇盛班、（蘇州至盛澤）故內河各輪局、損失至爲浩大、如最近十日中無雨、則內河各線輪隻、均將全部停止開駛、

申湖勉強開駛

關於上海至湖州及湖州開上海輪船、向來行旅絡繹、營業最盛、茲因吳江縣屬之平望鎮以上、河水乾涸、無法上駛、故擬予以停駛、嗣因爲勉強維持交通計、爰經召集立興源通利興正昌及本局等五輪公司會議、僉主勉強減班開駛、故自今日起、每日上午十一時半、上海與湖州間、雙方對開一艘、由五公司挨次輪流、惟由滬開湖、以抵達吳江縣之平望鎮爲止、平望以上震澤、南潯以達湖州各站、則悉用淺水汽艇駁送、

滬市防旱會 開始辦公 現正進行抽水戽水工作

本市社會局公安局財政局土地局及市農會合組之防旱委員會、於昨日起、在南市凝和路也是園正式辦公、社會局派第二科科長吳桓如及該科農業股全體職員、財政局派沈同、公安局派洪起、土地局派科員俞某及市農會職員等、同在防旱委員會內辦公、昨日下午各區市政委員、紛紛前往洽商戽水問題、據該會負責人談、目前正在辦理者有三、㈠抽水機已或購或借、現已共可得二十餘架、分發各區應用、㈡戽水機船現已與浚浦局宋局長商借二隻、開每隻均有二千匹馬力、全用電力發動、每日能出四萬噸加侖之水量、此事宋已允許、將再與該局工程師商洽、㈢防旱工作爲開灌溉起見、尚擬借用救火車、該項救火車、已由公安局與救火會接洽、該會允撥與十輛、分給浦西各區應用、至打水問題、將如何分戽、如何灌溉、須俟各區市政委員來本會商洽後、始可決定云、

舊金山工潮調解絕望 工會議決星期一總罷工 運輸斷絕糧食大起恐慌

◎舊金山十四日路透電、舊金山既瀕於缺糧之恐慌、茲復有總罷工之危險、昨日各工會所成立之特別勞工委員會、今晨集議多時、決議自星期一日起、開始總罷工、除直接受影響之勞工十萬人外、尚有五萬人、亦將停工、藉表同情於碼頭夫、特別勞工委員會之決議發表後、此間警長即宣布緊急狀態、俾使應付意中之騷亂、國防軍四千名已奉令準備隨時開入城中、以援助城中原駐之二千名、調解希望、今已全絕、特別勞工委員會今投票表決總罷工時、六十三工會代表團、僅三團投反對票、目下糧食與燃料之供給、日見減落、而水陸運輸、阻斷如故、城中居民皆以缺糧與暴行、爲慮、凡有力者、紛紛他適以求安、各項商業、幾全停頓、今日城中已有多處發生擾攘、蓋居民紛赴糖肆與麵粉肆、儘量購買此二物、以防罷工之事延久、爭先恐後、一時秩序爲亂也、須據市長發出布告、謂生活必要之事務、將不惜犧牲、力予維持云、居民聞此、爲之一慰、

公共汽車買票員停止工作

舊金山十四日哈瓦斯社電、總罷工既決於星期一開始、乃公共汽車買票員、竟於罷工命令、規定時期二十六小時之前、提前停止工作、若干電車買票員、亦追隨其後、雜貨店肉店與飲食店、多有閉門者、若干店舖、則限制出售數量、麵糖末或麵粉、每人不得過五磅、購洋山芋者、每人不得過六磅、飲食店與旅館之食堂、除常住之主顧外、一概饗以閉門羹、又除正門以外、各該飯店食堂之門戶、俱乘週末休假、擬汽車下鄉採買食用品、惟通衢之上、罷工糾察隊、守衛甚嚴、未知若輩能長此容許通過否、蓋此間糾察隊、今於商用卡車、概用扣留、以致破壞或推倒路側者、已有十餘輛之多云、

羅斯福將親自調停工潮說

舊金山十四日國民社電、此間以爲羅斯福總統對於舊金山碼頭停運之總罷工運動、或有親自干涉之可能、此間郵政局長史德華、向報界宣稱、總統或將於往檀香山途中、在舊金山登岸、並史氏已奉命將總統之郵件轉往舊金山云、史氏稱華盛頓所發命令、並無解釋、亦無任何表示、可以斷定總統將更變行程、以便親自調解舊金山之勞資糾紛云、

汪今晨到滬

◎南京十五日電、汪兆銘曾仲鳴十五日夜車赴滬、

黃紹雄離港北返 白崇禧回廣州

◎香港十五日電、黃紹雄十五日下午三時乘法郵奏能蘇號北返、偕行者有其夫人及秘書石楚琛等、白崇禧隨於四時乘廣九車返廣州、于龍惠乘夜船赴廣州、

閩軍攻驛前戰烈

◎廈門十五日電、軍息、寗化民衆、自起反共、退出南區、國軍進剿、北路十日克白水後、進攻距石城不遠之驛前、戰烈、預計十五日或十六日可克復、匪主力據飛機偵察、僞五軍團九軍團已竄寗都以南、僞十軍團竄興國、

川軍會攻萬源

◎漢口十五日電、軍息、川勦匪軍事迭有進展、五路軍唐部及王三春部、於八日午克復城口、現正跟踪追勦在會攻萬源中、

新疆戰事告一段落 馬仲英大敗逃俄被拘

◎莫斯科十五日路透社電、據塔什干傳來俄方半官消息、馬仲英爲盛世才部下所敗、七月十日偕軍官三員騎兵七十九人、在伊爾干施丹附近越邊界、逃入俄境、致被俄方解除其軍械、而拘留云、

◎塔什干十五日塔斯社電、據蘇聯與新疆邊界附近伊爾克希丹鎮來訊、南疆盛世才所率省軍與東干軍將領馬仲英部下激戰、結果馬仲英敗、馬仲英於七月十日偕軍官三人騎兵七人在伊爾克希丹鎮附近被蘇聯繳械、且不准他往云、

嘉善積極戽水 疫勢頗烈

嘉善訊、月餘未見甘霖、田土龜裂、災象已成、縣府特組織防旱防疫救濟委員會、連日分頭工作緊張、戽水則已運至南鄉戽水、沿華亭塘南婁塤、於大雲張涇等鄉、由大河引入小港、日夜不息、以濟農田、向省方請領十二匹馬力水機三部、經費由治蟲費項下提用二千元、□故邑紳錢絃伯、生前將祝壽禮金□存生息、移充周濟貧農之需、由錢氏後裔、及地方士紳、組織儲濟會、董司其事、刻亦撥款一千元購四匹水□六部、托中國農民銀行、代爲分配各鄉應用、縣農商教育等會、聯名代電省方呼籲、請暫停徵收新舊賦稅、以蘇民困、縣屬各地、虎疫蔓延極速、西塘南柵外里許、赤甲濱某家浜、在八小時內、先後斃命十七人、防疫醫院、於十六日開幕、亢旱大疫人心恐慌、又訊、連日四鄉時疫叢生、西塘鎮北四里目理地方先後患疫於八小時內死亡達十七人、同時（十三日）該村農民鄭阿牛子女二人、（子名阿六、十歲、女名小□、十二歲）亦染同樣病症、三小時內斃命、再張涇鄉民徐阿龍亦患虎列拉、病勢不戶、一小時內畢命、城區方面、十四日晨、學宮前門弄鄭熟斃一形似工人模樣男子一名、當由鄉警小宜興呈報公安局驗後入殮、南門木匠季壽生患虎列拉、發覺即送加善醫院、施注鹽水九磅、現已轉危爲安、

胃鑰片
專治 飲食減少 食不消化 肝胃氣痛 反酸作噫
上海中西大藥房發行

時報廣告刊例
▲頭等長行 每行一元八角 計十寸高二行起碼
▲報名旁上封面中版每次洋二百念五元正電影時報短行十五字、高每行五角新聞短行卅一字高每行一元約三行起碼
◆特別長行 每行九角 計五寸高登在新聞欄中三行起碼
◆特別短行 每行六角 計三寸三分高登在新聞欄四行起碼
假論字數每字二分四十五字起碼
◆附註◆ 計算字數行數以本館五號字自體爲標準如一英寸高可排十個五號字即作十行計算
時報每星期日附送圖畫時報
定報價目 本國及日本一個月一元 三個月二元九角 六個月五元七角 九個月八元四角 全年十一元 南洋群島每一個月二元四角五分 三個月七元一角五分 六個月十四元一角 九個月二十元八角五分 全年二十七元四角 郵費先惠郵票九五計算 本報編輯部設於上海四馬路大新街口第一百九十四號（即神仙世界原址）電話九一二〇四 九〇八六一 營業部九二六九三 廣告部設於漢口路N念一號 電話九一二〇一 九一五一〇 電報掛號二五一四

上海時報號外 今日下午發行 衛生特刊
隨報附送 號外畫報（第一百九十五期） 服裝特刊 明日下午出版

殷同赴莫謁黃郛促北上主持政務
因日方對塘沽協定義務迄未履行

本埠新新社訊、關於華北問題自北寗局長殷同南下赴莫干山晉謁黃郛請示、並促黃氏北上主持政務、各方頗爲重視、記者昨據政界可靠消息、謂平瀋通車後、依照塘沽協定精神、我方所有義務均已履行、日方應即交還戰區、俾在沿長城附近十九縣之地方行政權、完全受我管轄、惟日方對於應履行之責任、㊀北寗沿線凡非辛丑條約所規定之駐屯軍及其超越辛丑條約規定之人數、應一併撤退、㊁長城各口之日僞軍撤退問題、㊂取締戰區內之日韓浪人不法行爲、㊃我新舊保安隊換防、日方應不予留難、㊄馬蘭峪之交還及東陵僞軍之撤退等等、雖經我灤榆專員陶尚銘、薊密專員殷汝耕與日使館武官柴山迭次商談、乃日方多數推諉、至今尚無切實表示、聞柴山將往向關東軍當局請示、俟黃郛北上商洽後、方可解决云、

◎北平十五日電、柴山定十七日由平赴長春、

唐有壬離莫返京復命

杭州十五日中央社電、唐有壬晤黃郛後、聞十五日晨已仍由京杭國道返京復命、黃表示須俟涼後北返、一說黃二十日內准離山北上、又殷同辭職黃已予慰留、殷日內即返平云、

◎南京十五日電、殷同電京、謂黃郛一部份隨員、已啓程赴平、至黃北上期尚未定、

顧維鈞在原籍休養
赴青島謁宋說尚難證實

本埠某東社訊、我國駐法公使顧維鈞、返國後、於日前晉京謁晤中央當局、並擬即日轉赴南昌、謁蔣報告外交情勢、詎十四日突因中暑不適、當晚即乘京滬路夜快車返嘉定原籍休養、同行者祇有秘書施紹曾一人、昨日本埠顧宅、業已接到嘉定來電、故顧氏維新經首都、均爲昨晨搭車赴嘉省觀、據顧宅家人謂、顧公使所患疾病、係屬冒暑勞頓、返嘉後、已見痊可、休息數日、當可復元、至是否將赴青島、則尚無此項消息、

日政府決定外交政策根本方針
力圖解決中俄懸案

◎東京十五日日聯社電、廣田外相　稱岡田首相之懇請、決計昭韻開內閣在五相會議所決定之外交國防方針、以發揮其協和外交之精神、其實施之外交政策根本方針、大致分述如左、㊀日本以及東亞和平唯一之安定力、並以國際關係、當以和平爲主、而由外交手段、以期貫徹日本之主張、㊁對於軍縮會議、務以公正態度處之、以努力貫徹主張、倘對方國出其不當情理之行動時、即斷然拒絕、亦在所不辭、㊂確立對蘇聯反對中國之赤化勢力計、首應力圖解決懸案、㊃保護海外僑民計、須講求必要之措置、以便日本商品容易向外發展、㊄實施上項適宜措置計、須添設駐外公使或領事、並應配置商務官、以便擴充、㊅力圖確立政治經濟及其他一切對「滿」政策、因此日本當傾其全力以謀日「滿」兩國之共存共榮、㊆刷新人事、

英使赴北戴河

◎北平十五日路透社電、英使賈德幹今晨八時三刻、偕其夫人與女公子及秘書乘車赴北戴河避暑、擬於八月底返平

飲食注意清潔

日來天氣狂熱：疫癘盛行：飲食一項：最須注意清潔：否則：多食油膩生冷：必致影響腸胃消化不良：疫菌得乘機侵入：演成霍亂：危險孰甚：古人所謂病從口入：洵不誣也：

餘姚特產唯一乾菜筍 清潔無比：鮮美絕倫：既極適口：又益衛生：誠熱天佐餐之唯一小菜：且菜筍皆屬植物：含有多量之營養素：能清理腸胃：輔助消化：能强健脾土：增進食慾：尤爲難能可貴當此熱天：用以佐餐：最爲相宜：願各注意：

上海望平街中 愛華製藥社發行 全國各南貨店罐頭公司等均有出售

長城牌民丹

防疫治痧・應常備：

際此天氣酷熱：時疫流行：人類生命：朝不保暮：惟速備長城牌民丹：方能有恃無恐：此外本社所發行之救疫萬靈水以及民生保障水 用治一切時疫急病：均有斬關奪命：起死回生之效：凡家庭：學校：機關團體：對此三藥：廣爲購備：所費有限：獲益無窮：若採購施送：更有無量功德：

上海望平街中 愛華製藥社發行 全國各大藥房及百貨店均有出售

蘇俄決加入國聯
將於二星期內正式請求

◎日內瓦十四日國民社電、國聯官場今日宣稱、蘇俄將於二星期內正式請求加入國際聯盟、現在英法一致贊成之後、三分之二之多數通過當可無慮、故國聯於九月間開會、蘇俄即可被推爲正式會員、蘇俄領袖數月以來、對於加入國聯一層、爭辯甚烈、惟以最近外交委員長李維諾夫參加歐洲軍縮會議、並經法國贊助、始決加入、法意兩國之外交界、均已竭力設法、掃除障礙、近來英國亦由西門外相、宣布贊助、據國聯方面消息最靈者言、蘇俄之加入國聯、蓋欲於遠東方面對日、歐洲方面對德、發生爭端之時、可得國聯會員最大之助也、

蘇俄亢旱農收減縮
食糧價格騰漲

◎莫斯科十四日國民社電、蘇俄今年亦以旱魃肆虐、農收減縮、食糧之價格已因之而騰漲、官方今亦已承認蘇聯南部之農收、已有「一部份毀滅」之事實、並頒佈命令、聲明農產之減少、已使政府當局不得不酌加麵包及麵粉之價格、而工資亦應酌量加增以資抵補、而尤以工資甚微之勞動界爲尤急需、聞此次工資之增加、等級不齊、自百分之九始、至百分之十六餘爲止、惟一般輿論界則認此次蘇俄境內災情綦重、政府方面雖受財政上之損失、但仍恐不能普救四方人民之痛苦云

中東路被拆斷
日兵車出軌被襲擊

◎哈爾濱十五日路透社電、今日有載貨兵車一列、在中東路西段橫道河子西八哩處出軌、因軌爲「匪」所拆毀也、機車兩輛與貨車十輛悉毀、但僅傷四人、車出軌後、伏「匪」開槍射擊、與車中日兵交戰、日兵因有機關槍、卒將「匪」衆擊退、聞「匪」死傷數人、哈爾濱與綏芬河之間「匪」氛甚熾、故此路已成危途、

平古大道 匪徒刦掠行人

◎北平十五日電、平古大道黃土坑村、十五日午一時、有匪十餘人、持槍行刦、下午五時始去、共刦行人五十餘、

冀黃災獎券開獎

◎天津十五日電、冀第二期黃災獎券、十五日上午、在東馬路宣講所開獎、各機關均派員前往監視、計揭出頭獎二五一一五號、二獎一零九零五號、

津埠漢奸又活動
招集便衣隊企圖擾亂

◎天津十五日電、漢奸又紛紛活動、刻有張某、已招集便衣隊、企圖於平津兩處、同時舉事、除呈請總局備案外、着所屬嚴密偵查俾明眞相

汽車防禦機 當局許可

出售之汽車防禦機、係專爲汽車使用便利其功用無論何種汽車開行或停止時不畏搶劫及破壞等事、請駕臨北京路二號二樓葛紹克世界防合保護所詳詢一切　電話一〇〇九二號

遺失支票聲明作廢

茲於前月三十一日借到通和洋行三二紙計明華銀行七月十一日期支票二五元支票三八九二六號又明華銀行七月二十八九十五日期洋一二六十六支票三二七號該二張於本月四日遺失除向出票人聲明止解外倘有人拾得概作廢紙特此聲明　同興隆匯票號啓

含苞未放任摧殘 帶病賣淫以致血崩而死
十五歲少女被迫 養母無可逭罪

天津訊、唐王氏之養女金蘭、年甫十五、於客冬竟犧牲於養母壓迫下賣淫生活之中、嗣經人密告地方法院檢察處、經依法檢舉、該案昨經地方法院刑庭辯論終結、定期本月十七日宣判、玆分誌案情與庭訊情形如次、

案情 法租界福壽里十二號住有唐王氏、操暗娼爲業、養女金蘭、年十五、即迫令度其非人生活、並威嚇以勿稍抗拒、否則即施夏楚、奈金蘭發育未全、慘遭摧殘之後、即患重病、於去年十月間、仍被迫在惠中飯店帶病賣淫、竟因血崩、死於飯店之中、唐王氏聞訊、將屍體抬送回家、秘掩密埋於江蘇義地、唐王氏旋由畏罪潛行赴平、而地方法院檢察處接據密函、王氏返津時即就逮、經同赴江蘇義地開棺檢驗、委係生前帶傷累病身死、經檢察官王可舉偵查終結、以唐王氏及其女鄭唐氏共同傷害致死及妨害風化兩罪、提起公訴、全案送達地方法院刑庭審訊

審問 昨日地方法院刑庭開庭辯論、首訊唐王氏供稱、死者金蘭係伊姊之生女、嗣經過繼爲伊之養女、素日待遇一如已出、至身上傷痕、係其自行撞碰、亦非虐待、更無逼令賣淫情事、其致死原因、確係因病等語、訊之鄭唐氏、亦供如前情、旋由蒞庭檢察官起立

發表論告 略謂被告唐王氏鄭唐氏爲母女關係、共同虐待養女金蘭、而該女確未滿十六歲、業已明確調查、在檢察處偵查時、傳訊惠中飯店茶房、亦經供明、唐王氏在那裏住過、她們先是在福壽里作暗娼生意、後來即住在惠中、並證明死後用被包裹屍體、到福壽里十二號才穿的衣服殮埋、經**開棺檢驗**、驗明腿部後背均有打傷、已非處女、因傷累病身死、血崩一症、即爲少年婦女患血症時、經强暴交媾而致死、唐王氏、鄭唐氏母女共同施用强暴威脅未滿十六歲幼女姦淫、實犯傷害致死妨害風化之罪、請依法判決等語、推事旋宣告本案辯論終結、定期本月十七日宣判、即行退庭、

詐欺脅迫……不同意之離婚據
宣判無效 表示不服

紹興訊、本縣女子陳粹明、曾畢業於縣立女子師範、民國九年時、與同邑哨唫人阮眞結婚、現已子女成行、去歲阮至無錫師範學校担任教務、陳亦隨往、不知如何、感情突告破裂、阮乃偕陳同至該縣律師寓處、簽定離婚約據及附約各一紙、陳乃返紹、於三月間、具狀向紹興地方分院控阮以詐欺脅迫、訂立離婚約據、請准予訊明、將此項不同意之離婚約據、判決撤銷、是案曾經法院數度傳訊、阮均以校務不克分身爲詞、聲請展期至暑假期中、到案候訊、至本月初、阮始返紹、法院乃於本月五日、一度傳訊後、即宣告辯論終結、聽候宣判、現聞已經判決、其主文爲被告與原告之離婚約據無效、第一審訟費、由被告負担、聞阮眞對於是項判決、表示不服、決提起上訴云、

領工資歸途遭刦
懷藏六百餘元悉落盜手
閘北水電廠工頭

閘北恒豐路底水電廠工頭本地人孫金紹、在該廠服務有年、頗受廠方信任、昨日下午二時許、孫奉命乘自由車赴北四川路水電公司、領取鈔洋六百十五元、擬至廠中分發工資、不料行經該處恒豐路金陵路口、突遭江北口音之匪徒四名、出槍將孫攔住、當將孫懷中所藏之鈔洋如數刦去、向東金陵路分散逃逸、經該管市公安局四區二所十八號崗警得悉、偕孫金紹到所將被刦情形報告所長盧培、一度盤詰、並派警前往出事地點、向附近鄰居查勘據說當時並未聞有盜警、盧核報後、

長沙名畫家殺妾
偵訊時攻訐告發人

長沙訊、名畫家張曉耕、經人告發有毒死愛妾楊玉蓮（即明星）嫌疑、經長沙地方法院驗屍後、於昨（八）日開庭偵訊、到案者有告發人李鶯鶯、謝桂喜、謝玉輝等、據述六月二十六日下午五時、尚見楊玉蓮在張宅大門口買桃子吃、七時尚要其夫張曉耕伴往看電影、二十七日晨張宅忽傳出楊玉蓮已於二十六日半夜病故、急待抬埋、以致引起街鄰及彼等懷疑、阻埋報驗、今蒙檢察官驗明楊玉蓮係受毒身死、請求爲之伸冤、繼傳玉蓮之母楊王氏、乃一龍鍾瞎眼之老嫗、以其女死在張家、既蒙驗明毒斃、惟求檢察官徹究、至張曉耕所供初仍堅稱玉蓮係病故、繼忽推說本人家中無煙、惟告發人謝桂喜吃煙、玉蓮在桂喜處服毒云云、檢察官楊榮善聆言、以桂喜何至列名舉發、而桂喜及李鶯鶯・謝玉輝均力辯玉蓮自嫁張曉耕、即與彼等斷絕往來、何得平空誣攀、然桂喜既有吸煙情事、亦違犯禁令、結果檢察官諭令張曉耕謝桂喜均交保聽候核奪、

搶西瓜 流氓拘究

每年夏間西瓜上市、四鄉各處運瓜來滬、泊抵碼頭卸貨時、輒有流氓成羣結隊、乘隙將瓜攫取、甚至明目張膽、搶船强索、否則恣意滋擾、因此販瓜商人、受害無窮、前日北蘇州路天后宮橋堍郵船局小輪、由中湖拖帶西瓜船數艘抵埠、正擬卸貨時、詎有流氓黃殿英者爲首、糾衆上船將瓜搶奪、當由該輪船局職員是丙榮上前喝阻、若輩非但不服、反將石子向船上亂擲、因此所裝之西瓜、均遭擊破、是丙榮報告、知照捕辦、乃鳴到水巡捕房包探周榮林到來、將爲首之黃殿英拘獲、（餘均逃逸）立解水巡捕房、訊供一過、送解地方法院研究、

瓜船斷櫓 女子溺斃

湖州訊、住居本城南門外漁民費三寶、本地人、近以販售西瓜自生、昨滿載西瓜、搖船售賣來城、行經南門外蟋蟀橋畔、適有某輪停泊該處、船西瓜船來該輪水手即呼讓買、費女阿毛（十九歲）開減盲聲、即將船停泊並船槽因石所阻、櫓竟之斷、人即翻身落水、當由渠父及輪中水手、紛紛下水撈救無獲、約二小時、始由撈鈎將屍撈起、但已氣絕身死、女已許字他人、惟未過門、其父母抱尸痛哭甚哀、

蚊叮蟲咬最易傳染一切疾病祗用「救士蚊藥水」擦擦保證消腫滅毒止癢殺菌立見功效　華美藥房　五洲　本外埠各藥房均售

上週標金之回顧
全週易張難跌 有十二元二角差次 結果較漲六元半

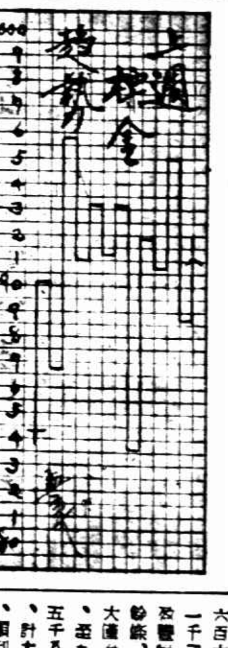

上週標金、頗稍起色、曩又透出九百九十元關、市勢不脫盤旋之局、惟逐日漲跌起伏不大、除透五竟有十元左右外、餘則計五六元之譜、國際間亦無重要消息、因在掉期祇、浮空者有所拒讓、始傳說大戶多方復將敲大貼價、大連幫非高價而不掉等云、人心內之穩昂、價卒以拉上、海外銀市續跌、本埠匯市週長四五週之久、亦復緊縮、迨入八月份標金、自週初計九百八十四元二角開盤、翌日躍見九十五元八角高價、旋移跌減十二元有〇、週四猝見八十三元六角之低峯、厥以掉期逼迫、重尸冒出九十元關、然時風時雨、飄搖之狀、不易措手、治週末結果爲九十一元一角、較前週大跌計祇上六元半、兩週間共漲八元九角、高低價相差十二元二角、（本週開收較漲六元九角）、玆將一週間經過概況摘錄於後、

週一銀市報長、開盤無市、漲勢微降、故金市初開略降四角、爲八十四元二角、次爲三元八角、腳因歐市平淡、更以場內買戶活動、曾一度回見九十元二角、忽傳印度在倫敦市場收買銀子之訊、當々拂喜三元四角、午收八十七元四角、下午七元三角開市、旋後平靜之狀、上落祇以一元餘、治收市八十八元八角、較上週六漲四元二角、終日有六元四角差額、而以現貨（公單）均已解清、故多方藉以吸大掉期、空方急補焉、

週二初開即漲六元九角、爲九十五元七角、蓋銀市報縮、滙期暴落、人心逐昂、次爲五元八角、距外匯緊而復鬆、套頭及空多者成有假售、且傳美國仍須收買白銀之訊、當即退至九十一元、治午收九十二元三角、午後開市一元八角、惟局勢極平、交易閒淡、價初由一元三角至三元一角、復傳印滙將大四元安那、途減至二元三角收市、較上日尚漲三元半、不料曾方哭動、收勢僅做至一元三四角、是日有四元八角上落、投機者有所脫手、

週三初以銀市又縮、惟遠期因上日明年五月份購報跌去一百廿一泡音、實則廿一泡音之誤、今來電更正、因之人心一挫、僅開九十二元半、繼加二角、但平餘曾見一元半至二元、人彼跌步下游、同入九十元內、午刻由八十九元至九元一角收市、迨經三天後之反向、回爲三元二角、半日間祇以三元半爲之、變方供者多、

週四銀市報長、當開低盤、爲八十五元七角、市態和平、第因匯期牌勿更、曾回七元半、各號出等、惟無多員、價出入於八十六七元之間、午收六元二角、午後五元九角開市、後以英印均報上升、大戶傾售、卒見三元六角、迨收市四元二角、續降四元九角、全日不過三元九角週頭、投機家各擁途徑、

週五初開即加二元一角、計八十六元三角、大條轉長欠多、且遠銀開大收小、人心則穩、購稍退一元二角、後以印度將售白銀之實訊、當抬至八十九元、美銀報大、又退淮八元內、午收八元八角、因傳美財部發表白銀管理法將展期至本月卅日等訊、迨下午大連幫首先爭購、以致敲大掉期、故開九十一元九角、而毛盤竟達三元、遂而大連幫等復反船手、又由多方大量成交、回至九十元〇八角、腳後匯市回鬆、益以空頭急補、將近閉市、哄見九十五元、旋由四元二角收市、較隔日激漲十元有奇、久未有此猛劇高、然套頭等乾昌祥萬興等復出、收勢抑至三元六七角、是日計有九元九角回顧、亦云巨矣、

週六之掉期、空氣鬆弛、故而易升也、週大鬆銀價報降、不意掉期貼價竟然不大、故開市微加半元、爲九十四元七角、大戶咸價甚切、又英美等匯明平、唱亦明平、浮多饗如大德成兆豐昌恒餘等湧出爭售、銀破九十元關、猝爲八十八元六角、往後夫命等購進、且抓者不已、更因順利福餘申康等補空、又生大加碼而進、兼之掉期回大、故提至九十一元九角、午收一元一角、較上日明回小三元一角、半日間計大元一角差次、各號忙於掉期、故交易大致了結也、

各號交易、計八月份尚未了結者共計……（下略）

上週債市回顧
狂漲大跌 小起回風

上週七月九日至十四日、華商證券交易所、市面變動、頗爲激烈、九六公債、變動尤奇、在大體上觀察、除九六有特殊關係外、其他各債券、仍係大勢小同之局面、一週來時、又時起激烈之傾軋、論環境仍以多方佔優勢、因時局安定、財政漸裕、投資踴躍、籌碼枯竭、尚無漲跌之理由也、週一因有九六整理之說、多方態度眉飛色舞、各債市一律俏強、九六竟以飛漲四元而停板、週二忽起反動、投機家九六多頭出籠、乃又大跌四元而停板、其他各種、亦無不爲之帶小一二元、週三人心未定、故空者尤爲踴躍、市價再小一元以上、週四因四號賞進特多、回上數角至一元有零、週五續好三五角至一元、而九六則又小八九角、完全受投機家之操縱、週六祇有長一八關略好、餘續小數角、惟交易則較淸、依目下存帳之鉅、前途競爭尚多、如無意外、環境上仍與多方爲有利也、市價結果計小數角至二元餘、編遣裁兵及金長數角、成交總數、共計一萬四千……

債別	最高	最低	較上週六
大陸近期	廿七八一二五	廿七十五六二五	跌一一八七五
大陸遠期	廿七九三七五	廿七十十六八七	跌一一八七五
美銀價	四角六分七五	四角六分一二五	跌一二五
孟買市	五十八羅比	五十七羅比〇七	跌一七安那
英滬掛牌	一先令二便士	一先令二便士	跌一二五
美滬掛牌	三十元八七五	三十元六二五	跌二五
標金八月	九百九十五元八角	九百八十三元六角	漲六元五角

銀洋錢市

國幣法定	合銀七錢一分五厘		
國幣洋百元	合三百三十三千文		
銀洋拆息	四分		
[illegible]	[illegible]	[illegible]	[illegible]

（早市行情）

紗布交易所一星期登帳價格表

（反手二十支金雞）（反手二十支順手十六支反手十支代用）

月期	星期一	星期二	星期三	星期四	星期五	星期六
標準棉紗 七月期	[illegible]	[illegible]	[illegible]	[illegible]	[illegible]	[illegible]
八月期	[illegible]	[illegible]	[illegible]	[illegible]	[illegible]	[illegible]
九月期	[illegible]	[illegible]	[illegible]	[illegible]	[illegible]	[illegible]
十月期	[illegible]	[illegible]	[illegible]	[illegible]	[illegible]	[illegible]
十一月期	[illegible]	[illegible]	[illegible]	[illegible]	[illegible]	[illegible]
十二月期	[illegible]	[illegible]	[illegible]	[illegible]	[illegible]	[illegible]
標準棉花 七月期	[illegible]	[illegible]	[illegible]	[illegible]	[illegible]	[illegible]
八月期	[illegible]	[illegible]	[illegible]	[illegible]	[illegible]	[illegible]
九月期	[illegible]	[illegible]	[illegible]	[illegible]	[illegible]	[illegible]
十月期	[illegible]	[illegible]	[illegible]	[illegible]	[illegible]	[illegible]
十一月期	[illegible]	[illegible]	[illegible]	[illegible]	[illegible]	[illegible]
十二月期	[illegible]	[illegible]	[illegible]	[illegible]	[illegible]	[illegible]

滬北米市

昨日蘇州河米船到埠均稀、天時無雨、人心堅硬、米價頗趨高疆、解開之米如左、

戶名	米別	價
石永生	白粳	[illegible]
殷海和	[illegible]	[illegible]
顧杞紀	[illegible]	[illegible]
新昌茂	[illegible]	[illegible]
任四昌	[illegible]	[illegible]
包伸夫	[illegible]	[illegible]
羅全生	[illegible]	[illegible]
吳子和	[illegible]	[illegible]
尤全全	[illegible]	[illegible]
許命和	[illegible]	[illegible]
王瑞夫	[illegible]	[illegible]
周仁記	[illegible]	[illegible]
林晉觀	[illegible]	[illegible]

滬南米市

昨日浦江米船僅到十艘、天時亢旱、內河淤塞、到少銷活、人心頗硬、以予米價日強、白粳薄稻高昂尖趣、洋廣尖鈔亦勇高升、行情如左、

米別	價
特頂常粳	[illegible]
常州白粳	[illegible]
無錫白粳	[illegible]
蘇崑白粳	[illegible]
周里白粳	[illegible]
[illegible]	[illegible]

國內匯兌行市
（交通銀行報告）

下列行市係上海國幣之數計合各該地交付貨幣一千元以上五百元內

[illegible]	[illegible]	[illegible]	[illegible]

招商局
船期廣告

江華快輪 准於七月十六日星期四晚開往漢口沿途各埠均泊 本輪電話八二一六〇
建國快輪 准於七月十八日星期六晚開往漢口沿途各埠均泊
新江天快輪 准於七月十七日星期五下午五時開往鎭海寧波 本輪電話八三三六五
廣濟快輪 准於七月十七日星期五晚直放溫州
泰順快輪 准於七月十八日星期六上午六時開往烟台天津
源安快輪 准於七月十七日星期五下午一時開往香港廣州
普安快輪 准於七月十七日星期五上午九時開往青島
泳平快輪 准於七月十七日星期五下午一時開往福州南台

◇因公忘私◇◇令人感佩◇

白虹隊追悼孫君多頎

薛學海君演說　最後白虹隊同志實現三事

發揚田徑聯盟　短期內遠征內地

赴日美選手過滬　設法請其表演

英領陳虞舟孔昭夫婦暨惠元顧或勞伯觀會鼎衆手鴻貴手鴻郎孫惠培鍾樹暖等百餘人、薛學海從無錫趕來、借日軟臨、孫夫人偕女公子蒞場、行禮時失聲痛哭、令人感泣、勞伯觀司儀、陳孔昭及中學校友代表讀祭文、陳虞舟報告孫君事蹟、大意謂在體育界服務已十年、孫君熱心世所罕見、從事下層工作、任勞任怨、尤爲我國體育之福、不忍聞其田園荒蕪也、今竟因白虹而外、呼聲誰發伯仁、次請薛學海演說、薛謂、孫君之偉大、在於大公忘私、爲白虹而節衣節食、而負重債、生前不令人知、令人感佩、末更提出三層之重要意見、貢獻白虹同志、繼孫君未完成的工作、㊀全國田徑五埠聯盟、務使其發揚光大、㊁白虹遠征內地及平津有提倡體育之重大意義、昇短期、促其實現、㊂日人以五萬元聘美國田徑能手十四人赴日、九月過滬、白虹要設法聯絡體育界、要求留滬會沈嗣良周家騏諸君、設法請其在滬表演、藉收他山之助、惠而不費、同歸善到目的、末由陳樹穀演說、但因受刺激頗深、欲語無從矣、演詞既畢、末由孫君家屬致謝、略謂多頎不幸於六月二十九日罹疾逝世、今天白虹田徑隊諸同志發起追悼大會、足見孫多頎之精神、斯於極哀、這樣天氣炎熱中、承蒙諸位蒞臨參加、萬分感激、同時多頎亦含笑九泉云云、白虹田徑隊爲以孫君生前爲人急公好義、與夫公而忘私、身後遺一妻一子一女、景況蕭條、爰將發起募集捐款、以資撫恤、業場有無錫薛學海氏個人慨捐兩百元外、其餘捐助者亦甚踴躍云、

白虹隊舉行孫多頎追悼會、作晨九時半舉行、體育會事行、年前在籍……

◇哀◇ 孫碩人先生

余初識孫君、揭其風采、淵涵淳泓、渾無涯涘、韡韡如也、沈密謹厚、不動聲色、秩秩如也、置於淵然之中、莫能測其所際也、殆以知爲襲奇人焉、繼而接其聲欬、睹其行藏、乃有長駕遠馭之才、有開物成務之能、有轉移風會之用、有陶鑄人才之器、有結交伐謀之智、有折衝禦侮之威、有日新月盛之積、有取長捨短之益、嗚呼、此人所以稱爲鐵血宰相也乎、

蓋士固樂於有爲、今夫振臂一呼、以弘體育之道、孫君之所樂爲也、亦其終身之志也、是以秉白虹好、畢世而彌肆力於斯焉、其於世俗聲利、夷然而不屑一顧也、惟於白虹事業、終日卒卒、草肯稍暇、白虹有利、雖罄肺而徇一國、不足喻其喜也、此之謂卓犖之士、特立而獨行、豈嘗欲持是以自表襮於世哉、

孫君家非富有、既將遇餉、而傾囊之不足、舉負逋以奉白虹、且既不告人、此其疏財仗義、不可及者一也、某日在滬、某隊自稱有失檢、孫君正色規勸、侈言將屬、人或盛氣所陵、淪然處之、此其涵養甚陶、不可及者又一也、某日余於道左、晉日孫君與康君孔昭於炎日之下、奔馳人叢之中、心竊異之、不問而知爲白虹之事也、此其奉公汲汲、不可及者又一也、事雖小端、可以喻大、嗟乎、其可尚也夫、

嗚昔白虹始創、浩端宏大、非神明強固、不能餘蘊宏者也、孫君體之擴之、推之衍之、使躬自肩之士、以身體道之勳、竊迫以持之、體絕以從之、然後誠體而盾之安、其既也、日新月盛、實紅食息、儼會而身從、使吾體育安、訂紀孫君得何益量之、心力交瘁、遽以白虹爲鞠躬盡瘁而死、嗚呼、悲夫、白虹諸君屬念於孫君、肅於學海灰與君雖、知君甚深、哀慟、乃不辭而爲銘、銘曰

感於薄寰、彌力頹存、弘保體育、自強之本、吁嗟涵夏、民氣莽菇、濆泊悟怯、遂啟孫君、孚出不展、締造白虹、爲天下法、砥柱頹流、挽使山立、一人善射、百夫決拾、倡導先路、闢厘增氣、誘進耗人、通年而起、陶鑄群倫、聯接遐邇、渾瀾孕育、扶掖顛困、濟物振急、不激不揚、脈晦通塞、誰聞誰響、觀之廣如、動體群賦、而身淒咽、而家負逋、鞠躬其勛、鞠瘁其政、吾奇托契、恐約悅心、撫今悼往、嗟嗎、大雅歸人、如金受污、鞠躬自聖、獻有健者、胡每不群、而推爲剛、戰戰孫君、雖死猶壯、存著風猷、歿著徽烈、長不悲遺、蔑獻功勳、中途摧殁、不贏其年、殁而不朽、其精貫天、茲謂豪傑、百世莫京、九原可作、尉以茲銘、民國二十三年七月十四日薛學海譔、

美日競技

將在東京等五地舉行

東京十五日日聯社電、日本陸上競技聯盟、近對於日美競技大會之準備、已陸續着手辦理、其召集競技之開會地點、聞已預定爲東京、大阪、濱城、長春、大連等五處云、

陳寶球

保持業餘資格

報載陳寶球有就任南京軍校田徑教官之電訊、昨記者遇陳於孫多頎追悼會中、據云此說不確、但不久、或將在軍校服務、仍保持業餘資格、繼續爲國爭光、

中體會雙打決賽

侯林不到未開火

今日召委員會討論辦法

中國體育會舉行之公開單雙打錦標賽、單打由張定釗與羅民惠獲得決賽權、張定釗以其牛平全力、以迅雷不及掩耳手段、連勝三盤、擊倒羅民惠、獲冠軍、已誌前日本報、昨日適爲雙打決賽之期、孫麟方九時到場、望眼欲穿、等候林寶華、乃暮不到、朱建卓觀沛無處施威、遂不得已而停戰、昨日因委員會人數不足、未及討論、今天將召集委員會議、討論善後辦法、一平杯暫由中體會保存、

（圖上）孫多頎夫人及其女公子

楊秀瓊闔家由港抵滬

千餘人在碼頭迎候　咸欲一瞻丰采

◇……下榻新亞酒店……◇◇……陶業保弟陳翼……◇◇……今明乘輪西上……◇

姊亦善游　弟曾獲全港丙級錦標

遠道勝利何足數　志在參加世界會

楊氏姊妹（左）姊秀珍（右）妹秀瓊

（天民●有德）

（有德照相）

在濟南女界（其實記者是男界）爭光之美人魚（此名係全運會時報記者所贈）楊秀瓊、此次應南昌新生活俱樂部之邀、作水上表演、俾益內地體育、使命甚大也、

◇◇◇◇◇◇◇ 游泳迷鵠候兩小時

女士一行（秀瓊之父柱南、姊秀珍、弟昌華、及其母、可謂倒家福）五人、係於十二日乘俄國皇后輪啟程、昨日路過上海、下午二時抵浦東昌興碼頭、四時半始乘接客小輪抵埠、是時慕女士之名赴新關碼頭歡迎者竟達千人、鵠候達二小時之久、可謂有癮、

下榻新亞 上汽車

「徒呼負負」、楊等由俱樂部代表劉尙均招待赴新亞酒店、下榻六二三、六二八兩個房間、抵新亞後、即往冷飲室飲水、青年薛錦城及胡笳老情人老愛亦追蹤而來、蓋亦醫於楊女士之盛名也、秀瓊較前豐腴益增健康美、鬈髮、御紅色西式袍、肉色鞋襪、咖啡色鏤花皮鞋、父胖、母瘦、弟搜、其姊不瘦也不肥、像他那樣美、按圖而出現、爲羣衆所包圍、楊等一個箭步跳上汽車、攝影「老希」徐斌祺執歡迎旗來、因人擠、請女十在圖圈表演、目的未達、

楊家五人 一門虎將

楊家共五人、此次俱來、楊父柱南、年四十二、現在香港洋行辦事、姊妹均肄業尊德、秀瓊今年十六開學即初中三年、十一歲即開始游泳、秀珍今年十八、開學高中一年、游泳亦所擅長、其弟昌華、年甫十三、肄業培正、游泳二年、即獲全港游泳丙組錦標、可謂一門虎將、

老令公說、香港天氣很好、常常下雨、氣溫約華氏八十六度、比上海十二天不下雨、氣溫一百〇四度四涼快得多云、但市面亦受世界不景氣之影響云、

今明西上 何輪未定

楊女士等本擬在滬勾留三四日、但因贛中敦促南昌切、故決於今日或明日即乘輪西上、至昨日深晚、尙未決定乘坐何輪云、聞楊家姊妹意中不欲遠離上海、若今日不離滬、則何妨借一清靜之遊泳池（如僑遊會青年會等）、一顯身手、亦一班游泳迷所企盼也、

司徒光 無面目見江東父老 故江西也不去

昨日除凌希陶等前往歡迎外、由粵來滬已八日之司徒光（住嶺南）、亦赴碼頭拍照、司徒將於明日返平、記者本拍人者人恒拍之的成語、亦請司徒拍照、司徒則堅持不肯、並謂余在九國遠東雖得一分、十項竟吃鴨蛋、無面目見江東父老矣、故江西亦不去、

非林妹妹 何謂不利

許多攝影記者爲楊小姐拍照、於是有人說話了、這個對阿楊不利呢、其實啊楊是有訓練的女運動員、二十世紀「健美的女性」、並不是弱不勝衣的林黛玉啊、所以旁邊的人應該注意到這點、對於熱心服務和宣傳的記者先生是應該表示相當的敬意呢！

設宴洗塵

新生活俱樂部代表劉尙均昨晚八時在陶樂春設宴爲女十洗塵、門外佇立瞻仰豐采者、簡不乏人、女十闔家均到、姊妹已改着綠色中裝、陪客有吳醒亞、吳東哲、唐建侯、羅博平、歐作新、陳樹穀、張順元、鄒滄碩等十餘人、席間自由、歡迎楊女士在遠運會爲我國家民族爭光、備致推崇、並謂江西一省、雖爲文物之邦、但於

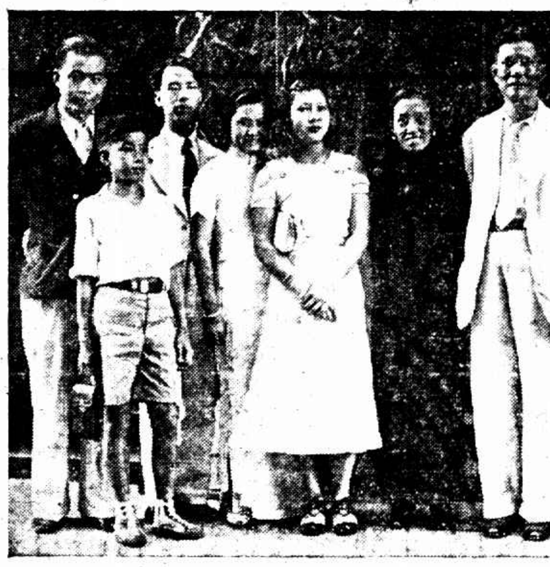

楊氏一家與歡迎者合影（右至左）南昌代表劉尙均●楊父●楊母●秀瓊●秀珍●身最短者爲楊弟昌華、（左）記者陳樹穀、

劉尙均致詞

體育向不注重、新生活俱樂部體育組、因此建造游泳池、舉行水上運動大會、以示提倡、以女士到贛表演、尤可鼓起贛中男女青年研究游泳之興趣及精神云、次由市社會局長、

吳醒亞致詞

除對楊女士優美成績表示敬佩外、並盼四楊女士之優美成績、喚起國中女同胞注重體育之興味、而使婦女在弱積習、爲之丕變、則一般吾民族在世界危機中、不僅男同胞能負起應負之責任、女同胞亦能負起應負之責任

賢鈁杯第二幕

優谷隊竟克服鐵路

梅隴●綠燈●元一●同濟●大同等隊亦勝

第四屆賢鈁盃網球聯賽、昨日接戰第二幕、精彩益增、各隊隊員因不精神煥發、再接再厲、捐贈該盃之上海中國網球聯合會之戰會長洪賢鈁、昨特詞會書記徐家鳥、詢問比賽各節、倍見關心之切、據陸君一一宗答、洪氏頗爲滿意云、茲錄昨賽戰情如次、

梅隴勝愉快　十一比四

胡氏將昨又大勝愉快、殊屬奇蹟、尤以第二雙打合作之美妙、爲各隊中之傑出、愉快老將馮康與何通配作第一雙打出陣迎戰、雙方競爭堅持、有餘兩點輸之概、故允推爲此組中之最有精彩者云、

胡其卓	（梅）勝古大彦	（愉）	六—一	六—三		
胡其昌	（梅）勝黃宏道	（愉）	六—一	七—五	六—四	
何通	（愉）勝胡其鐘	（梅）	七—五	六—四	四—六	
馮康	（愉）勝胡其卓	（梅）	六—一	六—〇	七—五	
胡其超	（梅）勝凌德揚	（愉）	六—四	七—五	六—〇	
林雲月	（愉）勝胡其俊	（梅）	三—六	七—五	六—一	
馮念慈						

綠燈勝上海　九比六

王文正昨日出場、綠燈隊自中添不少勇氣、第二單打上海許德民力克綠燈許文寶、頗屬難能可貴、

王文正	（綠）勝陳鴻璋	（上）	六—三	六—三	六—二
許德民	（上）勝許文寶	（綠）	六—一	六—一	六—四
王文正	（綠）勝許德民	（上）	三—六	六—一	六—三
許文寶	（綠）勝季嘉石	（上）	六—三	六—一	六—一
陳鴻璋	（上）勝袁士龍	（綠）	六—三	六—一	一—六
鄺兆璜	沈永年				
陶瑞璜	（上）勝季南	（綠）	四—六	六—二	六—三
羅宗慕	侯尙雄				

元一勝全綠　十二比三

元一作勝全綠隊、似殊輕易、蓋全綠第一雙打缺席棄權也、望兩隊勿再有同樣事件發現、以增興趣、而維精神、

張榮標	（元）勝孫麒方	（全）	六—二	六—四	六—三
張鏡才	（元）勝許文寶	（全）	六—一	八—六	六—八

（餘略）

同濟勝夏光　十比九

同濟與夏光之兩大勁敵、年青力強、兩員此館、悄同濟十個東苦戰、上半時、忽然傷右指、雖經敷藥、亦難握拍而抵抗強敵、不得已中途棄權、良屬痛惜、成績如下、

陳卓年	（夏）勝王甫東	（同）	七—六	指傷棄權	
顧乃德	（同）勝蘇宗漢	（夏）	六—四	六—二	六—三
沈美鏞	（夏）勝楊清泉	（同）	九—七	六—二	四—六
唐賢駒	（同）勝李偉中	（夏）	六—〇	六—三	六—三
黃政芳	（同）勝婁東復	（夏）	六—四	七—五	六—三

大同勝晨光　九比六

此爲又一組之學戰、大同即大同大學、晨光即復旦大學也、雙方競爭殊烈、論球藝則伯仲之間、大同以稍勝一籌而已、

胡旭光	（大）勝邱正倫	（晨）	一—六	六—〇	六—一
馬燦丹	（晨）勝胡新南	（大）	六—三	六—一	六—三
邱正倫	（晨）勝沈鴻蔭	（大）	六—一	七—九	六—四
胡新南	（大）勝馬燦丹	（晨）	六—二	六—一	六—四
顧□先	（大）勝丘士彬	（晨）	六—〇	六—一	六—三

優谷勝鐵路　八比七

昨賽結果中、最出人意外者、當推此組、鐵路兩郭（即郭蔭與郭年）之缺席、實屬致命之傷、而優谷之連續三次衝擊、奮勇而戰、深望雙方勿自氣餒、力圖振作、

張仲德	（元）勝孫麟方	（全）	全綠棄權		
周健文	（鐵）勝毛鴻發	（谷）	六—三	七—五	六—一
朱□	（谷）勝陳秉鋼	（鐵）	六—二	六—四	

南昌水上運動會

競賽規程等擬定

男女市民分兩組

南昌通訊、贛省新生活俱樂部以美人魚楊秀瓊、已於十三日乘俄皇后號南來、約二十日左右、即可抵省、故對於水上運動大會各項事宜之籌備、近日極行緊張、關於水運會之競賽規程、及報名須知、業經籌備會分別擬定審查通過、茲錄競賽項目列後、

競分男子女子兩組、凡本市之男女市民、均可報名參加、分個人與團體兩種錦標、以得分多數爲優勝、㊀男子組　五十公尺自由式、百公尺自由式、四百公尺自由式、一百公尺背泳、二百公尺蛙泳、五十公尺自由式接力、（乙）四百公尺自由式接力、（丙）曲力式、（丁）背跳、（戊）自由式、（己）跳水、㊁女子組　廿五公尺自由式、五十公尺自由式、五十公尺背泳、一百公尺接力、（女子廿五公尺）、（表演項目）（一花式跳水、（甲）平跳、（乙）五十公尺）、（二）五十公尺）、余晴子錢江（五十公尺）、夾纏子接力泳（二百公尺）、每項運動、每一團體參加人數、及每人參加人數、（接力及表演不在此限）

（註）上海內放退出、所有比賽、一律不計、

業餘網球

▼本晚決予

星期日（廿二日）			
隊	名	時間	
一鳴—皇乙		五時正	
勝錦—皇甲		六時正	

組	賽員勝負		成	續
網	謝元宰胡秉鑑	六比〇	六比二	
身	周文傑	六比二	六比〇	
譽	胡味雁張鍾牛	六比一	六比三	
實	周智仲鄭書	六比一	六比三	
舒	沈養儒 方鍾成	六比三	六比三	
暢	黃錫宸 何節生	六比一	七比五	
錄	顧耀唐施剛毅	六比一	六比六	
身	周文杰 何伸慈	六比四	六比一	
錄	嚴耀何 朱鳴玉	六比二	六比二	
舒	錢中選 任傳鈞	六比二	六比二	
禹	況原馬 陳耀賢			
神	張宗鈞傅達	六比〇	六比三	
錄	張 弓 祥天融	六比三	六比八	
舒	蔣 程周有 周中禮			
蘭	周維德 湖韓	六比三	六比二	
鍊	丁兆成 薛	六比三	六比四	
精	黃兆謙	八比六	六比六	
鑑	姚吟良 蘇耀初	六比二	八比六	
錄	虞定安 胡華欽	三比六	六比三	
鐵	徐文階吳春	六比二	六比四	
證	方和欽 陳耀彬	六比一	陳棄權	
讀	何鵬鳴 陳仁卿	六比〇	六比二	
鍛	朱 瓊劉玉麟	六比四	六比一	
精	張偉銘 錢耀	六比四	六比四	
諧	何宏濤 平齊茂	六比三	六比四	
讀	經仁卿 魏 飛	六比三	六比四	
證	張國榮 方和	六比三	六比四	

滬西籃球

中西女中自製錦標賽、由中西女中獲錦標、茲附十二只、昨已送至該會、品質精良、式樣優美、各組冠軍、增光不少、

▼昨賽結果

紡友勝強魄	二二比四	蕭嘉濤
皇甲勝明明	九七比二四	張彼得

滬西小球

七星中獲西字組冠軍

華傑沃曼支取消資格

滬西小球賽、大部份已告結束、唯西字組、七星中與華傑、昨日決賽於第一球場、華傑球員沃曼之雙腳踏七星球員身上、裁判員叫停止其個人比賽權、着令出場、該球員不但不遵裁判、反出言不遜、同時華傑全隊球員亦將裁判員包圍、住陣口詈罵、卒不相率離場、裁判員亦即離場赴會、報告經過、詎知華傑球員伺之於途、將裁判員毆傷、經該會召開執委會議、議決、㊀由該會召開執委會、議決、㊀華傑在比賽未終場前、球員相率離場、應作一對〇論、㊁華傑球員沃曼夕、違背體育原則及運動員人格、應取消其個人比賽權、本屆不得參與本會所屬各項比賽、㊂警告華傑、嗣後如再有類似事件發生、同樣事故、否則即自停止該隊參賽權等情、西字組錦標、已告解決、七星中獲冠軍、華傑亞軍、茲將昨賽結果、佈錄於下、

隊	名	組	比數
北友Y	勝亞美	競	六對三
海關乙	和濂青B	足	一對三
小瀛書	勝小明星	健	三對一
塡裏內	勝北方丙	健	二對一
紅菱乙	勝華青	足	六對一

體育縮輯

粵訊、六月三十日粵省聯與港南華足球賽、殺主陳鎮和黃美勝亞來參加、南華體育會工將經過情形及賣之傷狀報告香港華人體育協進會、聞該會即將會議善後辦法云、

京訊、中央大學新東之三級跳遠選手楊道貴、在京終日苦練、已有十四米之紀錄、日前于練習時偶失足、致無大礙、然暑期中已不能繼續練習矣、

明遠女士此行殊不虛矣、不但能此紀錄當局、倡新生活俱樂部等組織、提倡體育之功、及楊女士技術日進無疆、昌得楊秀瓊女士、

錢滄碩致詞

首以不虛國語致歡、大致謂比次在非洲得得冠軍、實出意料、何足稱數、個人志願、仍繼續練習、他日希能與世界游泳能手較一高下、爲國家民族爭光云云、措詞頗爲謙抑得體、

市一場小球賽

西東勝濛力二比一、陳餘勝星四比〇、西區勝梁票、三比二、三民勝普民、四廿三、遠勝新延明、二比一、鳴呼勝柏帳、五比一、一三比一、申星勝鳴呼、二比〇、

小球隊通訊處

滬星　北京路中法藥房洪鴻岳

陳華丙（健兒）小南門外南倉街茶館弄四號倪慶仁

强力（廿七）白爾部路新民里十七號浦琴

一三日風陵隊落葉、四對三

華光招買兵馬

華光田徑隊、自新組以來、成績斐然、現爲擴充新生田徑、才起見、擬招收新隊員二十人、凡本埠年輕而有志於田徑賽有興趣者、無論男女、凡欲入隊者、請將成績保留、不分、可投函浦東東溝鎮勸學所華光田徑隊志願書及介紹書、即可酌寄、同隊員會通過後、即寄發證書、

聯賽成績

北友P	勝志	書足	四對一
七星中	勝華	傑西	一對〇
國	華和西	星	〇對〇
强	兩和同	志	球 二對二
西	青勝育	青	一對〇
北友丁	勝卜丙門	競	三對一
塡裏丙	勝螢	合	健 三對一
小瀛書	勝羅	芳	健 二對一
北隊	和擔	克	小 〇對〇

華北游泳會

青島擧行預選

青島十五日電、華北游泳由島市預選、十五日晨在滙泉海浴場擧行、參加者男女四十餘、午後畢、體委召開臨時會、選定女八、男十六、十七日起始訓練、

津滬 埠際網球

天津試賽

據八九兩日天津西報載、天津草地網球會對本屆埠際賽口積極籌備、有被選資格者爲西籍姆璣、俄籍娛瓚、烏特好施、董樑（華人譯音）、陳君（譯音）顧瓦哈拉（日人譯音）、及古夫等、已於七八兩日擧行試賽、（結果如後）開將再作數度試賽後、始決定出席代表人選、

▲七日試賽結果●

西羅姆璣	（六—十、六—三、六—一）	董樑
顧瓦哈拉	（六—三、六—三）	西羅姆璣
社歐古夫	（六—四、六—二）	黃覺林

▲八日試賽結果

西羅姆璣	（六—三、六—三）	鳥特好施
董樑	（六—二、六—三）	伊羅姆璣
約翰遜	（六—二、六—四、六—六）	陳君

足球友誼賽

維華勝工華

維華足球隊與工華足球隊、前日下午五時三十分、假江灣先施足球場作友誼比賽、由鄧坤君執行裁判、上半時維華以一對〇佔先、下半時易地而戰、維華得風勢之助、先後攻入二球、結果四對〇、維華勝、

籃球友誼賽

健成勝黑鷹

本月十四日下午五時半、健成與黑鷹作友誼賽於崇德女校球場、上半時雙方實力相差不遠、健成以十一比八佔先、待換時間後、健成完全取換陣線、結果以三十四比十、健成勝、

無擔保舊債整理難

即照原議每年撥五百萬元

停利還本須二百廿年清償

日來無擔保舊債整理之說、其囂塵上、記者昨訪財部某要人之左右、據云、宋部長在職時、對於無擔保舊債之債權人及持票人之要求請求、均有內外債整理委員會之設、當時提將每年撥款五百萬元、作爲整理之用、惟因庫款支絀、此五百萬元迄未能撥、其實無擔保內外債、總計約在十一萬萬以上、即使此五百萬元、按期照撥、停利還本、尙須二百二十年之久、方能清償、且整委會亦有鑒少慣多、不易着手支配之慨、至於日人方面、欲將無擔保債、求府確實償還、雖有此意、但於償還一節、彼亦知爲我國財力所不許、並不作此想、當此舉世界在不景氣氛中、英法各國、對於美國債、尙有停付之事、故我國整理舊債一事、亦須統籌全局、量力而行云、

實部建議行院

整理申新紗廠方案

該廠負債達二千餘萬

◎南京十五日電、申新紗廠整理方案、實部呈復行院、建議㊀各廠一律維持勿使停工、㊁救濟款項支配與籌劃、由整理委會呈准政府分別設法、據財實兩部調查報告、該廠負債計中國銀行一千三百餘萬、上海銀行八百餘萬、目前至少須兩百萬方可維持、由財部經委會籌劃、

聯北足球會昨成立

上海閘北西段救火會及保衛團等六隊創辦閘北足球會、籌備已月、昨日開成立大會、數項開書者、作友誼比賽、通信地址閘北西寶興路恒裕里七十六號、電話閘北四一五八六、

水電工會組足球隊

本埠水電工會、近對體育、頗感興趣、在此天氣炎熱中、該組組織足球隊、茲已由該會推定會員籌備、並推選運動員若干名、定於本月十五日、開始練習、

浙省各縣長途電話

今日起歸省府代辦

浙江長途電話現經交通部與浙江省政府商定、自本日起委託該省代辦省方所設之滬杭及滬楓十二號兩線各一對、通同上海至杭州之全部木桿、關中部分作價收買、所有浙省各處與上海通話辦法、暨收費價目等項、亦由部省雙方商定、並分別令飭上海電話局杭州省話局遵照辦理、滬杭間部方原有十二號直達一線一對、曾自本日起可有二對直達線、同時與杭州通話、杭州及嘉興以外之浙省各局、亦可由杭嘉兩局轉接與上海通話、爾後滬浙間通話、較前當更爲便利、關於省方原有之傳呼通話、本日起亦即停止辦理云

●●●●●●●● 正始中學會考成績

此次本埠中學畢業會考成績、已於十五日發表、各校成績均比去年進步、其中杜月笙所創辦之正始中學、成立不過二年、此次第一屆參加會考、爲初中部送考學生平均成績均列甲等、全體及格、並無科補考、獲得此種成績者、在全上海高初中級中學五十校中、推該校

錢江大橋二期借款

月底撥付一十萬

關於浙江省政府建築錢塘江大橋事、茲據記者探悉、所有建築費五百五十萬元、除向中英庚款委員會借得三百五十萬元外、其餘二百萬元、由本市中國●交通●浙江實業●浙江興業●四明五銀行分別借撥、第一期三十萬元、已於六月底付訖、第二期之款項、定本月內撥付、其餘三期當陸續分撥、又該橋總理處工程管理處籌辦云、

華商中法儲蓄會

華商中法儲蓄會、自呈部核准發辦普通儲蓄部以來、營業蒸蒸日上、最近開設南市存戶日增、特添設西門分會於和平路、專辦普通儲蓄、和自禮年、開幕期間、並備贈品、惟限製甚嚴、每戶存款不得超過九百元、章程辦理云、

雙刀牌臭藥水暢銷

各地接擴臨行、防疫之最簡單經濟有效辦法、爲購用臭藥水、而歷皆無刀、臭藥水信用卓著、用戶大有捨雙刀牌不購之勢、因之該廠日夜趕造、尙覺供不應求云、

及市立敬業中學兩校殉難能可貴

無敵牌蚊香

經濟！靈驗！

方盒　每盒十四盤…………兩盒用一月

元盒

散倉，每盒　四十盤至　六十四盤…………兩盒用一夏

無敵牌鎭江工廠出品

家庭工業社發行　上海南京路揚口場

無敵牌藥業市場門市部　上海南市小西門

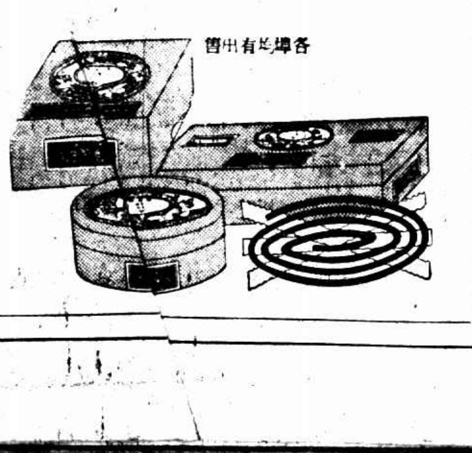

各埠均有出售